

SEZNAM PŘÍLOH:



D.4. SOUHLASY A STAVEBNÍ POVOLENÍ

- D.4.1. MÚ HUMPOLEC, STAVEBNÍ ÚŘAD – VYJÁDŘENÍ K §15 STAVEBNÍHO ZÁKONA
- D.4.2. MÚ HUMPOLEC, STAVEBNÍ ÚŘAD – ÚZEMNÍ ROZHODNUTÍ
- D.4.3. MÚ HUMPOLEC, ODBOR ŽP – SOUHLAS PODLE §17 VODNÍHO ZÁKONA
- D.4.4. MÚ HUMPOLEC, ODBOR ŽP – STANOVISKO K ZÁSAHU DO VKP
- D.4.5. MÚ HUMPOLEC, ODBOR ŽP – SOUHLAS PODLE §14 LESNÍHO ZÁKONA
- D.4.6. MÚ HUMPOLEC, ODBOR ŽP – SOUHLAS K TRVALÉMU VYNĚTÍ ZE ZPF
- D.4.7. MÚ HUMPOLEC, ODBOR ŽP – SOUHLAS K TRVALÉMU VYNĚTÍ Z LPF
- D.4.8. OBECNÍ ÚŘAD ŽELIV – SOUHLAS S KÁCENÍM
 - Povolení ke kácení ze dne 6.12.2013
 - Změna povolení ke kácení ze dne 3.6.2014
 - Reakce projektanta na povolení ke kácení
- D.4.9. MÚ HUMPOLEC, ODBOR DOPRAVY A SH – STAVEBNÍ POVOLENÍ

PDPS

SOUŘADNICOVÝ SYSTÉM: S-JTSK

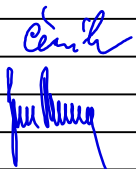
VÝŠKOVÝ SYSTÉM: BpV

KRESLIL:	KOLEKTIV		 FÖRSTEROVA Č.P. 175, 566 01 VYSOKÉ MÝTO EMAIL: MDS@MDSPROJEKT.CZ	
ZPRACOVAL:	ING. FRANTIŠEK ČERNÍK			
TECHNICKÁ KONTROLA:	ING. JAN BURSA			
ZODPOVĚDNÝ PROJEKTANT:	ING. JAN BURSA			
HLAVNÍ PROJEKTANT:	ING. JAN BURSA			
KRAJ: VYSOČINA	OKRES: PELHŘIMOV	OBEC: ŽELIV	STUPEŇ:	PDPS
INVESTOR: KRAJ VYSOČINA, ŽIŽKOVA 57, 587 33 JIHLAVA			ZAK.ČÍSLO:	0709-12-3
AKCE: II/129 ŽELIV – MOST EV. Č. 129-007 A 129-008			ARCHIVNÍ ČÍSLO:	0709
			DATUM:	7-8/2014
			FORMÁT:	A4
			MĚŘÍTKO:	-
OBJEKT: D. DOKLADOVÁ ČÁST			ČÍSLO SOUPRAVY:	ČÍSLO PŘÍLOHY:
OBSAH: ŽÁDOSTI A STAVEBNÍ POVOLENÍ				D.4.



Městský úřad Humpolec

STAVEBNÍ ÚŘAD

Horní náměstí 300, 396 22 HUMPOLEC

Č. j. STAV/6139/13/Hz s.z. I/1351/2013

Humpolec 25. dubna 2013

Vyřizuje: Bc Petra Honzlová/tel. 565 532 322, 565 518 107

e-mail: petra.honzlova@mesto-humpolec.cz

Žadatel:

MDS projekt s.r.o., IČ 27487938, Försterova č.p.175, 566 01 Vysoké Mýto

Vyjádření

Stavební úřad Městského úřadu Humpolec, jako stavební úřad příslušný dle ustanovení § 13 odst. 1 písm. c), podle § 15 odstavec 2 stavebního zákona,

sděluje,

že navržená stavba: **II/129 Želiv - most ev.č. 129-007 a 129-008** je v souladu se záměry územního plánování v dotčeném území.

Dále sděluje, že na základě Vámi předložené projektové dokumentace, došel stavební úřad k závěru, že vzhledem k rozsahu navrhované akce, bude nutné záměr projednat v rámci územního řízení dle platného stavebního zákona.

Toto vyjádření nenahrazuje rozhodnutí ani opatření jiných orgánů státní správy, jichž je zapotřebí pro povolení stavby speciálním stavebním úřadem.

Milan Hrbek

vedoucí stavebního úřadu

Městského úřadu Humpolec

Rozdělovník:

MDS projekt s.r.o., Försterova č.p.175, 566 01 Vysoké Mýto, DS: PO, kvrkudw

Digitálně podepsal Milan Hrbek
Datum: 29.04.2013 13:22:41 +02:00



Městský úřad Humpolec

STAVEBNÍ ÚŘAD

Horní náměstí 300, 396 22 HUMPOLEC

Č. j. MUHU/882/2014/Jn s.z. STAV/269/2014/U

Humpolec 18. února 2014

Vyřizuje: Ing. Martin Janák/tel. 565 518 107

E-mail: martin.janak@mesto-humpolec.cz

Navrhovatel:

Kraj Vysočina, IČ 70890749, Žižkova č.p.1882/57, 586 01 Jihlava 1

ÚZEMNÍ ROZHODNUTÍ

Dne 15.1.2014 podal Kraj Vysočina, IČ 70890749, Žižkova č.p.1882/57, 586 01 Jihlava 1 žádost o vydání územního rozhodnutí o umístění stavby: II/129 Želiv - Most ev.č. 129-007 a 129-008 na pozemcích pozemková parcela číslo 267/1, 284, 288/2, 1244, 1245/1, 1356/1, (dle PK) p.č. 296, vše v katastrálním území Želiv.

Stavební úřad Městského úřadu Humpolec, jako věcně příslušný stavební úřad dle § 13 odst. 1 písm. c) zákona č.183/2006 Sb., o územním plánování a stavebním řádu ve znění pozdějších předpisů (dále jen „stavební zákon“) a místně příslušný dle § 11 odst.1) písm. b) zák. č. 500/2004 Sb., správní řád, ve znění pozdějších předpisů (dále jen „správní řád“), posoudil žádost podle § 84 až 91 stavebního zákona a na základě tohoto posouzení vydává podle § 79 a 92 stavebního zákona a § 9 vyhlášky č. 503/2006 Sb., o podrobnější úpravě územního rozhodování, územního opatření a stavebního řádu, v platném znění

rozhodnutí o umístění stavby

„II/129 Želiv - Most ev.č. 129-007 a 129-008“

(dále jen „stavba“)

Pro umístění stavby a projektovou přípravu pro stavební řízení se stanoví tyto podmínky:

1. Pro umístění stavby se vymezují tyto stavební pozemky: pozemková parcela číslo 267/1 (trvalý travní porost), 284 (lesní pozemek), 288/2 (ostatní plocha), 1244 (ostatní plocha), 1245/1 (ostatní plocha), 1356/1 (vodní plocha), dle PK p.č. 296, vše v katastrálním území Želiv.
2. Při přípravě i vlastním provádění stavby budou dodrženy podmínky vyjádření Odboru ŽP a PP Městského úřadu Humpolec pod č.j.: ŽP/20663/13/Kc,Sd,Šb,Tk/73/2013 ze dne 19.12.2013:
 - Akce je možná za podmínky, že se vzniklými odpady bude nakládáno v souladu se zákonem č. 185/2001 Sb., o odpadech a o změně některých dalších zákonů v platném znění a jeho prováděcími vyhláškami.
 - Stavebník je povinen po dobu přípravy i realizace stavby zajistit dodržování ustanovení §21 až §23a zákona č.20/1987 Sb., o státní památkové péči, v platném znění, a zejména umožnit Archeologickému ústavu či jiné oprávněné organizaci provedení záchranného archeologického výzkumu. V případě archeologických nálezů v souvislosti s přípravou či realizací stavby bude dále postupováno v souladu s §23 odst. 6 zákona č.20/1987 Sb. dle §176 stavebního zák.č. 183/2006 Sb.
 - V případě kácení dřevin v souvislosti se stavbou bude nejpozději před stavebním řízením předloženo platné povolení ke kácení dřevin v souladu s §8 zák.č. 114/1992 Sb., u dřevin nad stanovenou velikost a umístění dle vyhl.č. 189/2013 Sb.

- Projekt pro stavební povolení bude obsahovat způsob zajištění ochrany dřevin v okolí stavby proti poškození dle §7 zákona a ČSN 83 9061 "Technologie vegetačních úprav v krajině – Ochrana stromů, porostů a vegetačních ploch při stavebních pracích".
 - Před zahájením stavby bude vypracován a vodoprávnímu úřadu předložen ke schválení havarijný plán stavby. Havarijný plán bude vypracován podle vyhlášky MZE č.450/2005 Sb., o náležitostech nakládání se závadnými látkami a náležitostech havarijního plánu, způsobu a rozsahu hlášení havárií, jejich zneškodňování a odstraňování jejich škodlivých následků, v platném znění
 - Pro stavbu bude vypracován povodňový plán.
 - Projekt pro stavební povolení bude předložen k vyjádření na Odbor ŽP+PP MěÚ Humpolec.
3. Dále budou dodrženy podmínky vyjádření Odboru ŽP a PP Městského úřadu Humpolec pod č.j.: ŽP/20769/13/Št ze dne 02.12.2013:
- Nesmí dojít k poškození dřevin a jejich kořenového systému na lesních pozemcích (vyjma plochy předpokládaného záboru lesních pozemků p.č. 284, PK 313 a PK 297 vše v k.ú. Želiv),
 - v kořenové zóně dřevin nebude ukládán žádný stavební, výkopový či jiný materiál (vyjma plochy předpokládaného záboru lesních pozemků p.č. 284, PK 313 a PK 297 vše v k.ú. Želiv),
 - stavební práce budou prováděny tak, aby na lesních pozemcích docházelo k co nejmenším škodám; k odstranění případných škod činit bezprostředně potřebná opatření,
 - po ukončení stavebních prací bude přímo dotčený lesní pozemek uveden do takového stavu, aby mohl opět plnit funkce pozemku určeného k plnění funkcí lesa,
 - součástí stavebního povolení bude rozhodnutí o dočasném odnětí pozemků určených k plnění funkcí lesa.
4. Budou dodrženy podmínky souhlasu k trvalému a dočasnému odnětí zemědělské půdy ze ZPF za účelem provedení stavby č.j. ŽP/20529/13/Šb ze dne 03.12. 2013:
- Podle zpracované dokumentace bude vhodným způsobem odděleno zájmové území staveniště ve směru navazujícím na okolní půdní držbu, aby v průběhu výstavby nedocházelo ke škodám na zemědělské půdě. Sklárky stavebního materiálu zřizovat výhradně na ploše určené pro tuto výstavbu.
 - Před zahájením výstavby investor provede na vlastní náklad podle předběžné bilance provedení skrývky kulturních vrstev půdy v rozsahu odnětí půdy ze zemědělského půdního fondu (0,085 ha) v celkovém objemu 17 m³.
 - Skrývka o objemu 17 m³ bude uložena na meziskládce (deponii) na pozemku určeném pro zařízení staveniště, následně bude 17 m³ použito k ohumusování terénních úprav okolí stavby. Žadatel zajistí v terénu viditelné vytýčení hranic deponie. Žadatel je povinen během skladování kulturních vrstev půdy na deponii učinit opatření, aby nedošlo k znehodnocení (degradaci, eroznímu poškození, rozplavení, zaplevelení) a k odcizení navezených kulturních vrstev půdy.
 - Výkopová zemina nesmí být ukládána na jinou zemědělskou půdu.
 - Případná změna oproti schválenému souhlasu podléhá řízení o změně rozhodnutí vydaných dle zvl. předpisů a změně souhlasu k odnětí půdy ze zemědělského půdního fondu.
 - Nedílnou součástí souhlasu k trvalému odnětí půdy ze zemědělského půdního fondu je zakreslení v mapě katastru nemovitostí.
 - Před uvedením stavby do trvalého užívání bude zajištěno její geometrické zaměření, včetně provedení změn v katastru nemovitostí u KÚ Pelhřimov.
 - Souhlasem s trvalým odnětím půdy ze zemědělského půdního fondu se stanovuje, že v samostatném řízení zahájeném věcně a místně příslušným orgánem ochrany ZPF v návaznosti na pravomocné rozhodnutí vydané podle zvl. předpisů, bude žadateli (tomu, v jehož zájmu je souhlas vydán) vyměřen peněžitý odvod podle ustanovení § 11, odst. 2 zákona. Na základě § 9 odst. 7 zákona vymezuje orgán ochrany ZPF orientační výši odvodů v částce 35 267 Kč.

5. Budou dodrženy podmínky závazného stanoviska k zásahu do významného krajinného prvku a krajinného rázu č.j. ŽP/13855/13/Št ze dne 09.10.2013:
 - Nesmí dojít ke kontaminaci vodního toku Želivky ropnými látkami, či jinými látkami nebezpečným vodám,
 - pokud dojde při demolici a výměně mostní konstrukce k pádu suti či jiných materiálů do vodního toku, budou nejpozději do dvou dnů z koryta vodního toku odstraněny,
 - v údolní nivě ani v blízkosti vodního toku nebudou ukládány žádné výkopové zeminy či jiné odpady.
 - Dřeviny nacházející se mimo násyp komunikace, u paty náspu a v inundačním území nesmí být bezdůvodně poškozovány a odstraňovány (§ 7 zákona),
 - stavební technika se bude pohybovat mimo kořenovou zónu dřevin
 - při veškerých stavebních pracích bude postupováno v souladu s ČSN 83 9061
 - stavební technika se bude v inundačním území pohybovat pouze v nezbytně nutném rozsahu a množství tak, aby nedocházelo k nežádoucímu poškození ekosystému údolní nivy,
 - plochy dotčené předmětnou stavbou budou uvedeny do původního stavu.
 - Nutno zajistit ochranu dřevin okrajové části lesního porostu dle ČSN 83 9061.
 - součástí dokumentace pro stavební povolení bude projekt ozelenění (alejová dosadba dřevin podél komunikace II/129) odpovídající vzniklé ekologické újmě vyvolané kácením dřevin, který bude předložen ke schválení na MěÚ Humpolec, odboru životního prostředí a památkové péče,
 - dub letní označený číslem 57 (označení dřevin dle předloženého dendrologického průzkumu) bude řešen ke kácení pouze za předpokladu, že bude prokazatelně překážet při manipulaci s mobilním jeřábem a nebude možné provést přemístění nákladu pouze odstraněním části koruny stromu, výkopové práce v okolí kořenového systému způsobí trvalé poškození dřeviny popř. narušení stability a pokud bude při výkopových pracích zjištěno destruktivní působení kořenového systému předmětné dřeviny na konstrukci mostu.
 - dub letní označený číslem 104 (označení dřevin dle předloženého dendrologického průzkumu) bude řešen ke kácení pouze za předpokladu, že budou vyčerpány všechny možnosti jak předmětnou dřevinu zachovat bez trvalého poškození,
 - umístění schodiště bude řešeno mimo kořenovou zónu stromu číslo 104 v místě stromu číslo 62 (takto postupovat v případě zvolení této varianty a v závislosti na rozhodnutí o povolení kácení Obecního úřadu v Želivě).
6. Budou dodrženy podmínky závazného stanoviska k opravě nemovité kulturní památky č.j. ŽP/15495/13/Kc ze dne 02.09.2013:
 - Nové poprsní zídky budou kamenné, způsob zdění a materiál bude provedením odpovídat současným dochovaným historickým částem stavby.
 - Případné návrhy změn, doplnění či úpravy projektu, i návrh změn a další stupně, též úpravy při realizaci prací, investor předem předloží orgánu státní památkové péče spolu s novou žádostí o vydání závazného stanoviska k takovýmto úpravám či změnám prací.
 - Vlastním kulturní památky bude svolávat kontrolní prohlídky stavby za účasti zhotovitele, zástupce místně a věcně příslušného orgánu státní památkové péče a odborné organizace státní pam. péče NPÚ ÚOP v Telči. První kontrolní prohlídka bude svolána před zahájením stavby, jedna z prohlídek bude zaměřena na kontrolu provádění vyzdívek poprsních zídek, poslední prohlídka bude svolána po dokončení stavby před finálním předáním a uvedením stavby do provozu.
 - Ze stavebních prací bude pořizována průběžná fotodokumentace odhalovaných a rozebíraných konstrukcí, dokumentovány budou technologické postupy a případné stavebně technické a stavebně historické detaily stavby. Dokumentace stavební obnovy bude doložena správnímu orgánu státní památkové péče do konce kalendářního roku kdy k realizaci došlo.

7. Dále budou dodrženy veškeré podmínky plynoucí z těchto rozhodnutí: (samostatné správní rozhodnutí)
 - Č.j. 256/2013 – ŽP/kác/14/13 ze dne 6.12.2013
 - ŽP/12515/13/Tk ze dne 12.07.2013
 - KUJI 34922/2013 OZP 539/2013/Vac/4
8. Zhotovitel akce v dostatečném časovém předstihu, před úplnou uzavírkou (min. 40 dnů), písemně informoval dopravní úřad Kraje Vysočina, o termínech stavebních prací z důvodu umožnění včasného zapracování změn do jízdnic řádů VL0D a jejich následného zveřejnění.
9. Při realizaci nutno dodržet požadavky správce TI Vodak Humpolec - ochranné pásmo kanalizačních rozvodů dle zák. č. 274/2001 sb., §23. Kanalizační sběrač a kabelové vedení NN zabezpečit proti poškození. Před zahájením stavebních prací nutno vytyčit kanalizační řad a kabelové vedení na místě samém.
10. Dále budou dodrženy podmínky plynoucí z vyjádření Telefónica O2 č.j. 706695/12 ze dne 4.12.2012.
11. Před zahájením jakýchkoliv prací bude příslušným stavebním úřadem vydáno pravomocné stavební povolení/ohlášení.

Toto územní rozhodnutí platí **2 roky**, ode dne nabytí právní moci.

Označení účastníků řízení podle § 27 odst.1 zákona č. 500/2004 Sb., správní řád, na které se vztahuje rozhodnutí správního orgánu:

- Kraj Vysočina, IČ 70890749, Žižkova č.p.1882/57, 586 01 Jihlava 1

Odůvodnění:

Dne 15.1.2014 podal Kraj Vysočina, IČ 70890749, Žižkova č.p.1882/57, 586 01 Jihlava 1 žádost o vydání rozhodnutí o umístění výše uvedené stavby. Uvedeným dnem bylo řízení zahájeno.

Stavební úřad opatřením ze dne 20.1.2014 oznámil zahájení řízení všem známým účastníkům řízení, dotčeným orgánům a veřejnosti a upozornil je v souladu s § 87 a 89 stavebního zákona na lhůtu pro podání závazných stanovisek, námitek a připomínek. Oznámení o zahájení územního řízení bylo oznamováno účastníkům řízení podle § 85 odst.1 a 2 stavebního zákona a dotčeným orgánům jednotlivě.

V souladu s ustanovením § 87 odst. 1 stavebního zákona, stavební úřad upustil od ústního jednání, neboť mu byly dobře známy poměry v území a žádost poskytla dostatečný podklad pro posouzení záměru. Stavební úřad zároveň určil, že dotčené orgány mohou uplatnit závazná stanoviska a účastníci řízení své námítky nejpozději do 15 dnů od doručení oznámení o zahájení územního řízení.

Okruh účastníků řízení byl vymezen následovně:

podle § 85 odst.1 stavebního zákona:

- Kraj Vysočina, IČ 70890749, Žižkova č.p.1882/57, 586 01 Jihlava 1
- Obec Želiv, Želiv č.p.320, 394 44 Želiv

a podle § 85 odst.2 stavebního zákona:

Kanonie premonstrátů v Želivě, Želiv č.p.122, 394 44 Želiv- vlastník sousedního pozemku, nebo stavby
 Miloslav Fiala, Příčná č.p.934, 285 22 Zruč nad Sázavou 1- vlastník sousedního pozemku, nebo stavby
 Marie Mottlová, Jetřichovská č.p.740, 395 01 Pacov- vlastník sousedního pozemku, nebo stavby

Eliška Přikrylová, Malovcova č.p.1080, 395 01 Pacov- vlastník sousedního pozemku, nebo stavby
 Pavlína Kunstová, Obrataň č.p.156, 394 12 Obrataň- vlastník sousedního pozemku, nebo stavby
 Ing. Václav Pojezdný, Na Spravedlnosti č.p.3225, 580 01 Havl. Brod - vlastník sousedního pozemku, nebo stavby
 Radka Pojezdná, Na Spravedlnosti č.p.3225, 580 01 Havlíčkův Brod 1- vlastník sousedního pozemku, nebo stavby
 Pavel Wurm, Karlova č.p.145/25, Staré Město, 110 00 Praha 1- vlastník sousedního pozemku, nebo stavby
 KRAJSKÁ SPRÁVA A ÚDRŽBA SILNIC VYSOČINY přísp.org., Kosovská č.p.1122/16, 586 01 Jihlava 1, -
 správce technické infrastruktury, jehož vlastnické nebo jiné věcné právo může být územním rozhodnutím přímo dotčeno
 Obec Želiv, Želiv č.p.320, 394 44 Želiv- vlastník sousedního pozemku, nebo stavby
 Povodí Vltavy, státní podnik, Holečkova č.p.106/8, Smíchov, 150 00 Praha 5 správce vodního toku, jehož
 vlastnické nebo jiné věcné právo může být územním rozhodnutím přímo dotčeno
 Telefonica Czech Republic, a.s., Za Brumlovkou č.p.266/2, Michle, 140 00 Praha 4- vlastník a správce technické
 infrastruktury, jehož vlastnické nebo jiné věcné právo může být územním rozhodnutím přímo dotčeno
 VODAK Humpolec, s.r.o., Pražská č.p.544, 396 01 Humpolec- vlastník a správce technické infrastruktury, jehož
 vlastnické nebo jiné věcné právo může být územním rozhodnutím přímo dotčeno
 Lesy České republiky, s.p., Přemyslova č.p.1106/19, Nový Hradec Králové, 500 08- vlastník sousedního
 pozemku, nebo stavby

Žádost byla doložena dokumentací vypracovanou oprávněnou osobou, doklady, prokazujícími
 vlastnické nebo jiné právo provést stavbu a stanovisky dotčených orgánů, správců inženýrských sítí a
 účastníků řízení.

Stavební úřad zajistil vzájemný soulad předložených závazných stanovisek dotčených orgánů
 vyžadovaných zvláštními předpisy, zabezpečil plnění požadavků vlastníků sítí technického vybavení a
 podmínky stanovisek zahrnul do podmínek tohoto rozhodnutí.

Z hledisek, uvedených v §90 stavebního zákona posoudil stavební úřad záměr žadatele takto:

Umísťovaný záměr je v souladu:

- se schválenou územně plánovací dokumentací Obce Želiv – záměr je navržen v nezastavěném území, jedná se o rekonstrukci stavby veřejné dopravní infrastruktury, kterou lze též umísťovat v nezastavěném území. Záměr je tedy v plném svém rozsahu v souladu s ÚPD.
- s cíli a úkoly územního plánování, zejména s charakterem území, s požadavky na ochranu architektonických a urbanistických hodnot v území.
- s požadavky podle stavebního zákona a jeho prováděcích předpisů - žádost obsahuje veškeré náležitosti, které upravuje § 86 stavebního zákona, § 3 vyhlášky č. 503/2006 Sb., o podrobnější úpravě územního rozhodování, územního opatření a stavebního řádu, v platném znění, dokumentace stavby je v souladu s přílohou č. 4 k této vyhlášce, je v souladu s ustanovením vyhlášky č. 268/2009 Sb., o technických požadavcích na stavby, ve znění pozdějších předpisů, vyhláškou č. 398/2009Sb., o obecných technických požadavcích zabezpečujících bezbariérové užívání staveb, a dále je v souladu s obecnými požadavky na využívání území vyhlášky č. 501/2006 Sb., o obecných požadavcích na využívání území, v platném znění.
- s požadavky podle zvláštních právních předpisů a se stanovisky dotčených orgánů podle zvláštních právních předpisů - k navrhovanému záměru byla vydána kladná stanoviska všech dotčených orgánů, hájících zájmy chráněné zvláštními právními předpisy.
- s požadavky na dopravní a technickou infrastrukturu

Námítky účastníků řízení nebyly v řízení uplatněny. Účastníci se k podkladům rozhodnutí ve stanovené lhůtě nevyjádřili.

Podmínky, které se vztahují k provádění a užívání stavby, nebyly do podmínek územního rozhodnutí zahrnuty, neboť ty může stavební úřad ve smyslu §115 stavebního zákona zahrnout až do podmínek stavebního povolení. Proto je nutné, aby dotčené orgány, účastníci řízení a správci dotčených sítí tyto své podmínky uplatnily ve stavebním řízení.

Do podmínek územního rozhodnutí nebyly zahrnuty rovněž ty podmínky, kde povinnost jejich plnění vyplývá přímo z platných právních předpisů a ty, které se týkají soukromoprávních vztahů účastníků.

Podmínky, které se vztahují k provádění a užívání stavby, nebyly do podmínek územního rozhodnutí zahrnuty, neboť ty může stavební úřad ve smyslu §115 stavebního zákona zahrnout až do podmínek stavebního povolení. Proto je nutné, aby dotčené orgány, účastníci řízení a správci dotčených sítí tyto své podmínky uplatnily ve stavebním řízení.

Poučení

Proti tomuto rozhodnutí se lze **odvolat ve lhůtě do 15 dnů ode dne jeho doručení** k odboru územního plánování a stavebního řádu, Krajského úřadu KRAJE VYSOČINA v Jihlavě, podáním učiněným u zdejšího stavebního úřadu. Za den doručení je považován den, kdy bylo rozhodnutí doručeno všem účastníkům řízení. Včas podané a přípustné odvolání má odkladný účinek.

Odvolání musí mít náležitosti uvedené v § 37 odstavec 2 zákona č. 500/2004 Sb., správní řád, ve znění pozdějších předpisů a musí obsahovat údaje o tom, proti kterému výroku rozhodnutí směřuje, v jakém rozsahu ho napadá a v čem je spatřován rozpor s právními předpisy nebo nesprávnost výroku nebo řízení, jež mu předcházelo. Odvolání jen proti části Odůvodnění je nepřípustné (dle § 82 odstavec 1 a 2 správního řádu). Odvoláním lze napadnout výrokovou část rozhodnutí, jednotlivý výrok nebo jeho vedlejší ustanovení.

Odvolání se podává s potřebným počtem stejnopisů tak, aby jeden stejnopis zůstal správnímu orgánu a aby každý účastník dostal jeden stejnopis. Nepodá-li účastník potřebný počet stejnopisů, vyhotoví je správní orgán na náklady účastníka (dle § 82 odstavec 2 správního řádu).

Územní rozhodnutí má podle § 93 odst. 1 stavebního zákona platnost 2 roky ode dne nabytí právní moci. Územní rozhodnutí pozbývá platnosti, nebyla-li ve lhůtě platnosti podána úplná žádost o stavební povolení, ohlášení nebo jiné obdobné rozhodnutí podle tohoto zákona nebo zvláštních právních předpisů, nebylo-li započato s využitím území pro stanovený účel, nebo bylo-li stavební nebo jiné povolovací řízení zastaveno, a nebo byla-li podaná žádost zamítnuta po lhůtě platnosti územního rozhodnutí. Územní rozhodnutí pozbývá platnosti též dnem, kdy stavební úřad obdržel sdělení žadatele, že upustil od záměru, ke kterému se rozhodnutí vztahuje. To neplatí, byla-li realizace záměru již zahájena.

K novým skutečnostem a k návrhům na provedení nových důkazů, uvedeným v odvolání nebo v průběhu odvolacího řízení, se přihlédne jen tehdy, jde-li o takové skutečnosti nebo důkazy, které účastník nemohl uplatnit dříve. Namítá-li účastník, že mu nebylo umožněno učinit v řízení v prvním stupni určitý úkon, musí být tento úkon učiněn spolu s odvoláním.

Podmínky územního rozhodnutí o umístění stavby, změně využití území nebo změně vlivu užívání stavby na území platí po dobu trvání stavby či zařízení nebo užívání území, nedošlo-li z povahy věci k jejich konzumaci.

Územní rozhodnutí pozbývá platnosti dnem, kdy stavební úřad obdržel sdělení žadatele, že upustil od záměru, ke kterému se rozhodnutí vztahuje. To neplatí, byla-li realizace záměru již zahájena.

Milan Hrbek
vedoucí stavebního úřadu
Městského úřadu Humpolec

Poplatek:

Správní poplatek podle zákona č. 634/2004 Sb., o správních poplatcích, ve znění pozdějších předpisů, stanovený podle položky 17 odst. 1, písm. f), sazebníku správních poplatků v celkové hodnotě 20000,- Kč byl uhrazen dne 24.01.2014.

Příloha pro žadatele:

- Ověřená dokumentace (podle § 92 odst. 4 stavebního zákona) – bude zaslána žadateli po nabytí právní moci tohoto rozhodnutí, společně s doložkou právní moci.

Rozdělovník:**Účastníci řízení: (na doručení)**

Kanonie premonstrátů v Želivě, Želiv č.p.122, 394 44 Želiv
 Miloslav Fiala, Příčná č.p.934, 285 22 Zruč nad Sázavou 1
 Marie Mottlová, Jetřichovská č.p.740, 395 01 Pacov
 Eliška Přikrylová, Malovcova č.p.1080, 395 01 Pacov
 Pavlína Kunstová, Obrataň č.p.156, 394 12 Obrataň
 Ing. Václav Pojezdny, Na Spravedlnosti č.p.3225, 580 01 Havlíčkův Brod 1
 Radka Pojezdná, Na Spravedlnosti č.p.3225, 580 01 Havlíčkův Brod 1
 Pavel Wurm, Karlova č.p.145/25, Staré Město, 110 00 Praha 1

Účastníci řízení: (datová schránka)

Kraj Vysočina, Žižkova č.p.1882/57, 586 01 Jihlava 1, DS: OVM, ksab3eu
 KRAJSKÁ SPRÁVA A ÚDRŽBA SILNIC VYSOČINY, Kosovská č.p.1122/16, 586 01 Jihlava 1, Obec Želiv,
 Želiv č.p.320, 394 44 Želiv, DS: OVM, mpjaqu
 Povodí Vltavy, státní podnik, Holečkova č.p.106/8, Smíchov, 150 00 Praha 5, DS: PO, gg4t8hf
 Telefónica Czech Republic, a.s., Za Brumlovkou č.p.266/2, Michle, 140 00 Praha 4, DS: PO, d79ch2h
 VODAK Humpolec, s.r.o., Pražská č.p.544, 396 01 Humpolec, DS: PO, b2jciij
 Lesy České republiky, s.p., Přemyslova č.p.1106/19, 500 08 Hradec Králové 8, DS: PO, e8jcfsn

Dotčené orgány: (na doručení)

Městský úřad - OŽPaPP, Horní náměstí č.p.300, 396 01 Humpolec
 Městský úřad Humpolec - ODSH, Horní náměstí č.p.300, 396 01 Humpolec
 POLICIE ČESKÉ REPUBLIKY - dopravní inspektorát, Pražská č.p.1738, 393 01 Pelhřimov

Dotčené orgány: (datová schránka)

HASIČSKÝ ZÁCHRANNÝ SBOR KRAJE VYSOČINA
 Územní odbor Pelhřimov, Požárnická č.p.1240, 393 01 Pelhřimov, DS: OVM, ntdaa7v
 KRAJSKÁ HYGIENICKÁ STANICE - Pražská 1739, 393 01 Pelhřimov, DS: OVM_R, sf3iu8q
 Ministerstvo obrany – VÚSS Pardubice, Teplého č.p.1899, 530 02 Pardubice 2

Na vědomí: (datová schránka)

MDS projekt s.r.o., Försterova č.p.175, 566 01 Vysoké Mýto, DS: PO, kvrkudw

Otisk úředního razítka
 Digitálně podepsal Milan Hrbek
 Datum: 18.02.2014 13:41:38 +01:00



Městský úřad Humpolec

STAVEBNÍ ÚŘAD

Horní náměstí 300, 396 22 HUMPOLEC

Č. j. MUHU/4981/2014/Jn s.z. STAV/269/2014/U

Humpolec 18. března 2014

Vyřizuje: Ing. Martin Janák/tel. 565 518 107

E-mail: martin.janak@mesto-humpolec.cz

Navrhovatel:

Kraj Vysočina, IČ 70890749, Žižkova č.p.1882/57, 586 01 Jihlava 1

OZNÁMENÍ O NABYTÍ PRÁVNÍ MOCI

Stavební úřad Městského úřadu Humpolec, jako věcně příslušný správní orgán Vám, ve smyslu ustanovení § 73 odst. 1 zákona č. 500/2004 Sb., správní řád, ve znění pozdějších předpisů (dále jen "správní řád"), sděluje, že rozhodnutí ze dne 18. února 2014 č.j. MUHU/882/2014/Jn,

nabylo právní moci dne 18. 3. 2014 a je vykonatelné.

Ing. Martin Janák
referent Stavebního úřadu
Městského úřadu Humpolec

Obdrží: (Datová schránka):

MDS projekt s.r.o., Försterova č.p.175, 566 01 Vysoké Mýto, DS: PO, kvrkudw

Otisk úředního razítka
Digitálně podepsal Ing. Martin Janák
Datum: 18.03.2014 08:13:37 +01:00

Městský úřad Humpolec
Odbor životního prostředí a památkové péče
Horní náměstí 300, 396 22 Humpolec

Čj.: ŽP/12515/13/Tk s.z. 1981/2013

Spisový a skartační znak: 231.1 - V / 5

Oprávněná úřední osoba: Ing. Zdeněk Trnka

Tel. / E-mail: 565 518 182, zdenek.trnka@mesto-humpolec.cz

Obdrží: dle rozdělovníku

V Humpolci 12.07.2013

Rozhodnutí

Městský úřad Humpolec odbor životního prostředí a památkové péče, jako věcně příslušný vodoprávní úřad podle § 104 odst. 2 písm. c) a § 106 odst. 1 zákona č. 254/2001 Sb., o vodách a o změně některých zákonů ve znění pozdějších předpisů (dále jen "vodní zákon") a místně příslušný vodoprávní úřad podle § 11 zákona č. 500/2004 Sb., správní řád ve znění pozdějších předpisů (dále jen "správní řád"), po provedeném řízení vydává žadateli:

Kraji Vysočina, IČO 708 90 749, Žižkova 57, 587 33 Jihlava,
zastoupenému na základě plné moci společností

MDS Projekt s.r.o., IČO 274 87 938, Försterova 175, 566 01 Vysoké Mýto

souhlas vodoprávního úřadu podle § 17 odst. 1 písm. a), e) vodního zákona

k realizaci stavby „II/129 Želiv – most ev.č. 129-007 a 129-008“, na pozemcích p.č. 1244 a 1245/1, 1356/1, 1355, 1351/1 v k.ú. Želiv a p.č. 307 v k.ú. Bolechov, za těchto podmínek:

- 1) Stavební materiál nebude ukládán v záplavovém území vodního toku Želivka a v místech, kde může zhoršovat jakost povrchových a podzemních vod. V případě zanesení koryta tímto materiálem bude neprodleně odstraněn.
- 2) Pozemky dotčené stavbou (zařízení staveniště, provádění stavby) budou uvedeny do stavu, který odpovídá dnešnímu způsobu využívání (stav k 12.07.2013).
- 3) Stavba bude respektovat příslušné normy ČSN 736201 „Projektování mostních objektů“ a ČSN 752130 „Křížení a souběhy vodních toků s drahami, pozemními komunikacemi a vedeními“ a TNV 752131 – odběrné a výpustné objekty na vodních tocích.
- 4) Před zahájením stavebních prací musí být schválen havarijný plán (§ 39 odst. 2 vodního zákona) pro danou stavbu. Havarijný plán bude předem odsouhlasen správcem vodního toku tj. Povodí Vltavy, státní podnik, Holečkova 8, 150 21 Praha 5, IČ 708 89 953).
- 5) Platnost vodohospodářského souhlasu je stanovena v souladu s termínem provádění stavby.

Účastníci řízení podle § 27 odst. 1 správního řádu:

Kraj Vysočina, IČO 708 90 749, Žižkova 57, 587 33 Jihlava, zastoupen na základě plné moci společností MDS Projekt s.r.o., IČO 274 87 938, Försterova 175, 566 01 Vysoké Mýto

Odůvodnění:

Dne 19.06.2013 požádal Kraj Vysočina, IČO 708 90 749, Žižkova 57, 587 33 Jihlava, zastoupen na základě plné moci společností MDS Projekt s.r.o., IČO 274 87 938, Försterova 175, 566 01 Vysoké Mýto, o vydání souhlasu podle § 17 vodního zákona, k realizaci stavby „II/129 Želiv – most ev.č. 129-007 a 129-008“. Uvedeným dnem bylo zahájeno správní řízení.

Podle projektové dokumentace zpracované firmou MDS Projekt s.r.o., IČO 274 87 938, je řešena problematika opravy dvou stávajících mostních objektů ležících těsně za sebou na silnici číslo II/129.

Most ev.č. 129-007 Kamenný klenutý o jednom poli v levé inundaci Želivky (nemovitá kulturní památka). Rekonstrukce bude zahrnovat odstranění mostního svršku, sanaci klenby a spodní stavby, provedení nové izolace, mostního svršku a odvodnění mostu. Průtočný profil mostního otvoru se nezmění.

Most ev.č. 129-008, Železobetonová trámová konstrukce o jednom poli přes koryto řeky Želivky. S ohledem na nevyhovující stavební stav je navržena demolice nosné konstrukce a vrchní části opěr. Na upravených stávajících opěrách bude provedena nová nosné konstrukce z ocelových nosníků, spřažených železobetonovou deskou. Budou provedena nová křídla a opevnění svahů násypů kamennou dlažbou včetně systému odvodnění mostovky. Průtočný profil přemostění se nepatrně zvětší – spodní líc nové nosné konstrukce bude výše. Do stávajícího rostlého koryta toku (dna) nebude zasahováno.

Součástí akce bude nová asfaltová vozovka v prostoru přemostění v délce 90 m.

Stavba se nachází ve vnější části ochranného pásma II. stupně vodárenské nádrže Švihov na řece Želivce. Stavba se nachází v záplavovém území řeky Želivky,

Ve stanoveném termínu nebyly vzneseny žádné námitky ani připomínky. Pro zabezpečení zájmů podle zákona o vodách rozhodl vodoprávní úřad tak, jak je uvedeno ve výroku rozhodnutí a současně na základě zjištěných skutečností a předložených dokladů stanovil podmínky potřebné pro jeho plnění.

Dne 26.06.2013 pod čj.: ŽP/11170/13/Tk s.z.1981/2013, oznámil vodoprávní úřad zahájení řízení všem známým účastníkům a dotčeným orgánům státní správy. Vodoprávní úřad upustil o ústního jednání a místního šetření, neboť jsou mu dobře známy poměry staveniště a žádost s příloženými doklady poskytla dostatečný podklad pro posouzení navrhované stavby.

V řízení bylo zjištěno, že realizací uvedené stavby nejsou ohroženy zájmy společnosti ani nepřiměřeně omezena či ohrožena práva a oprávněné zájmy ostatních účastníků řízení. Vodoprávní úřad je toho názoru, že v řízení shromáždil o výše uvedené věci dostatečné množství podkladů pro vydání rozhodnutí a neshledal důvody, které by tomu bránily. Vodoprávní úřad po provedeném řízení rozhodl tak, jak je uvedeno ve výroku tohoto rozhodnutí. Současně s výrokem rozhodnutí stanovil i podmínky potřebné pro jeho plnění.

Podklady pro vydání rozhodnutí tvoří:

- žádost o vydání souhlasu ze dne 19.06.2013,
- plná moc pro MDS Projekt s.r.o., IČO 274 87 938, Försterova 175, 566 01 Vysoké Mýto,
- projektová dokumentace navržené stavby
- stanovisko Povodí Vltavy státní podnik, Praha, IČ 70889953 ze dne 10.06.2013,

Poučení účastníků:

Proti tomuto rozhodnutí může účastník řízení podle § 81 správního řádu podat podle § 83 odst. 1 správního řádu odvolání do 15-ti dnů ode dne doručení ke Krajskému úřadu Kraje Vysočina v Jihlavě, podáním učiněným prostřednictvím Městského úřadu Humpolec, odboru životního prostředí a památkové péče.

Podle § 82 odst. 1 správního řádu se lze odvolat proti výrokové části rozhodnutí či jednotlivým výrokům. Odvolání jen proti odůvodnění rozhodnutí je nepřipustné. Podle § 82 odst. 2 správního řádu musí být z odvolání patrné, kdo jej činí, které věci se týká. Odvolání se podává s potřebným počtem stejnopisů tak, aby jeden stejnopis zůstal správnímu orgánu a aby každý účastník řízení dostal jeden stejnopis. Nepodá-li účastník potřebný počet stejnopisů, vyhotoví je správní orgán na náklady účastníka.

Podané odvolání má v souladu s ustanovením § 85 odst. 1 správního řádu odkladný účinek.

Otisk úředního razítka.

Ing. Zdeněk Trnka
úředník odboru životního prostředí a památkové péče

Vypraveno dne: 12.07.2013

Rozdělovník:

Účastníci řízení na dodejku do vlastních rukou:

Kraj Vysočina, IČO 708 90 749, Žižkova 57, 587 33 Jihlava, zastoupen na základě plné moci společností MDS Projekt s.r.o., IČO 27487938, Försterova 175, 566 01 vysoké Mýto – datová schránka

Povodí Vltavy státní podnik, Holečkova 8, 150 24 Praha 5, IČO 70889953 – datová schránka
Obec Želiv, Želiv 320, 396 01 Humpolec, IČO 00249483 – datová schránka

Dotčené orgány na doručení:

Krajský úřad Kraje Vysočina, odbor životního prostředí, Žižkova 57, 587 33 Jihlava – datová schránka

Městský úřad Humpolec, odbor ŽP a PP – zde

Městský úřad Humpolec, stavební úřad – zde

Městský úřad Humpolec, odbor dopravy a SH – zde

Digitálně podepsal Ing. Zdeněk Trnka
Datum: 12.07.2013 10:25:25 +02:00

10. 10. 2013

Městský úřad Humpolec
Odbor životního prostředí a památkové péče
Horní náměstí 300, 396 22 Humpolec

Č.j.: ŽP/13855/13/Št s.z.2991/2013
Spisový a skartační znak: 246.6-V/5
Oprávněná úřední osoba: Ing. Tomáš Šterba
Tel: 565 518 184
e-mail: tomas.sterba@mesto-humpolec.cz

Obdrží:

dle rozdělovníku

V Humpolci dne 09.10.2013

Závazné stanovisko k zásahu do významného krajinného prvku a krajinného rázu – „II/129 Želiv – most ev.č. 129-007 a 129-008“

Městský úřad Humpolec, odbor životního prostředí a památkové péče, jako věcně příslušný orgán ochrany přírody a krajiny příslušný dle §77 zák.č.114/1992 Sb., o ochraně přírody a krajiny, v platném znění (dále jen zákona), a jako místně příslušný orgán ochrany přírody a krajiny dle §11 zák.č.500/2004 Sb., správní řád, ve znění pozdějších předpisů (dále jen „správní řád“), na základě žádosti Kraje Vysočina zastoupeného firmou **MDS projekt s.r.o., se sídlem Vysoké Mýto – Vysoké Mýto-Město, Fösterova 175, 566 01** o vydání závazného stanoviska k zásahu do významného krajinného prvku (dále jen „VKP“) a krajinného rázu na akci: „**II/129 Želiv – most ev.č. 129-007 a 129-008**“ na pozemcích dle projektové dokumentace (dále jen „PD“) – zpracoval Ing. František Černík, 01-04/2013, zak.číslo:0709-12-3 vydává toto závazné stanovisko a uděluje

pro žadatele a investora:

Kraj Vysočina, se sídlem v Jihlavě, Žižkova 57, 587 33 Jihlava, IČ: 708 90 749

zastoupeného:

na základě plné moci

společností: MDS projekt s.r.o., se sídlem Fösterova 175, 566 01 Vysoké Mýto, IČ: 274 87 938, zastoupená jednatelem: Ing. Jan Bursa

1. s o u h l a s

podle § 4 odst. 2 zákona k zásahu do **významného krajinného prvku** dle ustanovení §3 odst.1 písm. b zákona

1.1. Vodního toku – řeka Želivka v k.ú. Želiv (protékající pod mostem ev.č. 129-008)

1.1.1 Souhlas je vydáván za těchto podmínek:

- a) Nesmí dojít ke kontaminaci vodního toku Želivky ropnými látkami, či jinými látkami nebezpečným vodám,

- b) pokud dojde při demolici a výměně mostní konstrukce k pádu suti či jiných materiálů do vodního toku, budou nejpozději do dvou dnů z koryta vodního toku odstraněny,
- c) v údolní nivě ani v blízkosti vodního toku nebudou ukládány žádné výkopové zeminy či jiné odpady.

1.2. Údolní nivy – na pozemcích p.č.288/1, 267/1, 288/2 v k.ú. Želiv a p.č. 85 v k.ú. Bolechov

1.2.1. Souhlas je vydáván za těchto podmínek:

- a) Dřeviny nacházející se mimo násyp komunikace, u paty násypu a v inundačním území nesmí být bezdůvodně poškozovány a odstraňovány (§ 7 zákona),
- b) stavební technika se bude pohybovat mimo kořenovou zónu dřevin
- c) při veškerých stavebních pracích bude postupováno v souladu s ČSN 83 9061
- d) stavební technika se bude v inundačním území pohybovat pouze v nezbytně nutném rozsahu a množství tak, aby nedocházelo k nežádoucímu poškození ekosystému údolní nivy,
- e) plochy dotčené předmětnou stavbou budou uvedeny do původního stavu.

1.3. Lesa – na pozemcích p.č. 284 a 313 v k.ú. Želiv

1.3.1 Souhlas je vydáván za těchto podmínek:

Zajistit ochranu dřevin okrajové části lesního porostu dle ČSN 83 9061.

2. s o u h l a s

dle § 12 zákona **k zásahu do krajinného rázu**

Pro realizaci prací na akci: „II/129 Želiv – most ev.č. 129-007 a 129-008“ dle předložené PD - zpracoval Ing. František Černík, 01-04/2013, zak.číslo:0709-12-3 jmenovitě spočívající:

2.1. v opravě dvou stávajících mostních objektů ležících těsně za sebou na silnici č. II/129. U mostního objektu ev.č. 129/008, který převádí danou komunikaci přes vodní tok Želivky v ř.km 52,168, bude vyměněna nosná konstrukce na stávajících podpěrách. U mostního objektu ev.č. 129-007, který převádí danou komunikaci přes inundační území Želivky a je bez stálého průtoku, bude provedena rekonstrukce se zachováním stávající nosné klenbové konstrukce. Rekonstrukce se týká rovněž části navazující komunikace dle PD.

2.2. Kácení dřevin uvedených v žádosti

2.2.1. Souhlas je vydáván za těchto podmínek:

a) součástí dokumentace pro stavební povolení bude projekt ozelenění (alejová dosadba dřevin podél komunikace II/129) odpovídající vzniklé ekologické újmě vyvolané kácením dřevin, který bude předložen ke schválení na MěÚ Humpolec, odboru životního prostředí a památkové péče,

b) dub letní označený číslem 57 (označení dřevin dle předloženého dendrologického průzkumu) bude řešen ke kácení pouze za předpokladu, že bude prokazatelně překážet při manipulaci s mobilním jeřábem a nebude možné provést přemístění nákladu pouze odstraněním části koruny stromu, výkopové práce v okolí kořenového systému způsobí trvalé poškození dřeviny popř. narušení stability a pokud bude při výkopových pracích zjištěno destruktivní působení kořenového systému předmětné dřeviny na konstrukci mostu.

c) dub letní označený číslem 104 (označení dřevin dle předloženého dendrologického průzkumu) bude řešen ke kácení pouze za předpokladu, že budou vyčerpány všechny možnosti jak předmětnou dřevinu zachovat bez trvalého poškození,

d) umístění schodiště bude řešeno mimo kořenovou zónu stromu číslo 104 v místě stromu číslo 62 (takto postupovat v případě zvolení této varianty a v závislosti na rozhodnutí o povolení kácení Obecního úřadu v Želivě).

Odůvodnění

Dne 01.08.2013 obdržel MěÚ Humpolec OŽP a PP žádost Kraje Vysočina, se sídlem v Jihlavě, Žižkova 57, 587 33 Jihlava zastoupeného na základě plné moci společností: MDS projekt s.r.o., se sídlem Fösterova 175, 566 01 Vysoké Mýto o vydání závazného stanoviska k zásahu do významného krajinného prvku a krajinného rázu k akci „II/129 Želiv – most ev.č. 129-007 a 129-008“. K žádosti byla předložena projektová dokumentace zpracovaná Ing. Františkem Černíkem, 01-04/2013, zak.číslo:0709-12-3, dendrologický průzkum, plná moc, vyjádření Kraje Vysočina, odboru životního prostředí – Stanovisko k dotčení evropsky významných lokalit a ptačích oblastí, vyjádření k projektové dokumentaci a rozhodnutí o udělení výjimky. Navrhovaná akce - II/129 Želiv – most ev.č. 129-007 a 129-008 řeší problematiku opravy dvou stávajících mostních objektů ležících těsně za sebou na silnici číslo II/129. U mostního objektu ev.č. 129/008, který převádí danou komunikaci přes vodní tok Želivky v ř.km 52,168, bude vyměněna nosná konstrukce na stávajících podpěrách. U mostního objektu ev.č. 129-007, který převádí danou komunikaci přes inundační území Želivky a je bez stálého průtoku, bude provedena rekonstrukce se zachováním stávající nosné klenbové konstrukce. Rekonstrukce se týká rovněž části navazující komunikace dle PD. Mostní objekt ev.č. 129-007 je nemovitou kulturní památkou. Rozsah rekonstrukce památkově chráněného most byl konzultován s NPÚ v Telči. Součástí předmětné akce je uvedení dotčených ploch do původního stavu. Při posuzování daného projektu a jeho vlivu na VKP a krajinný ráz vycházel orgán ochrany přírody ze skutečnosti, že se jedná o rekonstrukci, nikoliv o budování nové komunikace a mostních objektů.

Prvořadým úkolem a povinností při stavební činnosti v okolí vodního toku je zabezpečení pracoviště takovým způsobem, aby nedošlo ke kontaminaci vodního toku pohonnými, hydraulickými či jinými nebezpečnými látkami. V případě, že dojde k pádu demoličních zbytků do koryta vodního toku je žádoucí jejich odstranění v nejkratší možné době (max. 2

dny). Ochranu vodního toku řeší kapitola 1.1. výrokové části tohoto stanoviska splněním závazných podmínek. Předmětem ochrany nejsou jenom kriticky a silně ohrožené druhy živočichů ale i obecně chráněné druhy živočichů a rostlin.

Při dané rekonstrukci bude nejcitelněji zasažena údolní niva, proto je nutné postupovat s maximální šetrností při použití těžké stavební techniky, zbytečně neodstraňovat půdní kryt a dřeviny rostoucí v blízkosti stavby (§ 7 zákona), vyhýbat se kořenové zóně dřevin, minimalizovat poškozenou plochu pojezdem stavební techniky a při stavební činnosti postupovat dle ČSN 83 9061 a § 5 odst. 3 zákona. Po ukončení stavební činnosti v určitém prostoru bude prioritním úkolem stavebníka uvedení do původního stavu.

Postupovat dle zákona č. 289/1995 Sb. o lesích a o změně a doplnění některých zákonů (dále jen „lesní zákon“) tzn. dle požadavků orgánu státní správy lesů - § 14, odst.2 a § 15 odst. 1 lesního zákona. Ovlivnění pozemků určených k plnění funkcí lesa předmětnou rekonstrukcí bude minimální a není třeba zvláštních ochranných opatření, pouze dodržení lesního zákona a ČSN 83 9061 tak, aby nebyl poškozen okraj porostu popř. vzniklý okraj porostu.

Součástí stanoviska je zásah do krajinného rázu. Rekonstrukce mostních objektů a přilehlé komunikace ovlivní především přírodní a estetickou hodnotu krajinného rázu daného území.

Negativní dopad na krajinný ráz může vyvolat kácení vzrostlých dřevin tvořících stromořadí podél komunikace před mostním objektem 129-008 ve směru Želiv. Správní orgán při posuzování vlivu činnosti na krajinný ráz bere v úvahu nutnost rekonstrukce daného úseku a veřejný zájem s tímto spojený ale zároveň nesouhlasí s některými body odůvodnění kácení hodnotných dřevin. Žadatel předložil dendrologický průzkum, zhotovený společností Vodní zdroje Ekomonitor spol. s.r.o. Píšťoviny 820, 537 01 Chrudim – zpracovala: Mgr. Jana Novohradská květen 2013, který obsahuje údaje značně odlišné skutečnému stavu, který orgán ochrany přírody zjistil na místě při terénním šetření dne 10.9.2013, jedná se zejména o rozměry, zdravotní stav a především o ekologickou hodnotu jednotlivých dřevin. Dále odůvodnění kácení stromu číslo 52 a 57 není opodstatněné, protože „hrozící“ poškození kořenového systému nelze předpokládat před provedením výkopových prací. Kořenový systém předmětných stromů nemusí do výkopové zóny zasahovat. Taktéž odvolání na technické podmínky (TP 167/2008) a ČSN 73 6101 není relevantním odůvodněním ke kácení dřevin, protože se nejedná o závazné předpisy při projektování silnic a především se nejedná o budování nové silniční trasy ale o rekonstrukci stávající komunikace a mostních objektů. K odstranění stromu číslo 62 nemá orgán ochrany přírody žádné připomínky, protože se jedná o neperspektivní a konkurenční strom ve špatném zdravotním stavu. Na místo stromu číslo 62 může být vybudováno navrhované schodiště. Z těchto výše uvedených důvodů byly stanoveny podmínky ve výrokové části stanoviska týkající se zásahu do krajinného rázu dle § 12 zákona.

Podklady pro vydání stanoviska:

- žádost
- plná moc
- vyjádření krajského úřadu Kraje Vysočina, odboru životního prostředí
 - a) Vyjádření k projektové dokumentaci č.j. KUJI 24280/2013 OZP 13/2013/Vac/44
 - b) Stanovisko k dotčení EVL a ptačích oblastí č.j. KUJI24284/2013 OZP 61/2013 Vav
 - c) Rozhodnutí o udělení výjimky č.j. KUJI 34922/2013 OZP 539/2013/Vac/4
- PD
- dendrologický průzkum
- emailová korespondence

- TP 167/2008
- ČSN 73 6101
- metodika pro oceňování stromů dle AOPK ČR (verze 2013)

Upozornění

Toto stanovisko nenahrazuje povolení ani souhlas dle § 8 zákona, ke kácení dřevin je třeba povolení věcně příslušného orgánu ochrany přírody Obecního úřadu v Želivě.

Na základě výše uvedeného OŽP a PP MěÚ Humpolec souhlasí s akcí „II/129 Želiv – most ev.č. 129-007 a 129-008“ za výše uvedených podmínek.

Poučení o opravném prostředku:

Toto závazné stanovisko není dle §149 odst.1 zákona č. 500/2004 Sb., správní řád, samostatným rozhodnutím ve správním řízení a nelze se proti němu samostatně odvolat. V případě nesprávnosti nebo rozporu s právními předpisy je možno dle §149 odst.4 zákona č. 500/2004 Sb., správní řád, se odvolat v následném řízení dle stavebního zákona.

Otisk úředního razítka

Ing. Tomáš Štěrba

úředník odboru životního prostředí a památkové péče

Rozdělovník:

Kraj Vysočina, se sídlem v Jihlavě, Žižkova 57, 587 33 Jihlava, IČ: 708 90 749
zastoupeného:

na základě plné moci

společností: MDS projekt s.r.o., se sídlem Fösterova 175, 566 01 Vysoké Mýto, IČ: 274
87 938, zastoupená jednatelem: Ing. Jan Bursa (datovou schránkou)

Na vědomí:

Kraj Vysočina, se sídlem v Jihlavě, Žižkova 57, 587 33 Jihlava, IČ: 708 90 749 (datovou
schránkou)

Dotčené orgány:

- Městský úřad Humpolec, stavební úřad, Horní náměstí 300, 396 22 Humpolec (doručenka)
- Městský úřad Humpolec, OD a SH, Horní náměstí 300, 396 22 Humpolec (doručenka)
- Obecní úřad Želiv, Želiv 320, 39444 Želiv, IČ: 00249483 (datovou schránkou)

Vypraveno: 09.10.2013

Digitálně podepsal Tomáš Štěrba
Datum: 09.10.2013 09:23:09 +02:00

Městský úřad Humpolec
Odbor životního prostředí a památkové péče
Horní náměstí 300, 396 22 Humpolec

Č.j.: ŽP/20769/13/Št s.z.3577/2013
Spisový a skartační znak: 221.1.3-A/5
Oprávněná úřední osoba: Ing. Tomáš Šterba
Tel: 565 518 184
e-mail: tomas.sterba@mesto-humpolec.cz

Obdrží:
Dle rozdělovníku

V Humpolci dne 02.12.2013

Závazné stanovisko
(II/129 Želiv-most event. Č. 129-007 a 129-008)

Městský úřad Humpolec, odbor životního prostředí a památkové péče, jako věcně a místně příslušný orgán státní správy lesů podle § 48 odst. 2 písm. c) zákona č. 289/1995 Sb., o lesích a o změně a doplnění některých zákonů v platném znění (dále jen „lesní zákon“), podle § 11 odst. 1 zákona č. 500/2004 Sb., v platném znění (dále jen „správní řád“), ve znění § 12 vyhl. MV ČR č. 388/2002 Sb., o stanovení správních obvodů obcí s pověřeným obecním úřadem a správních obvodů obcí s rozšířenou působností, vydává

s o u h l a s

pro žadatele:

Kraj Vysočina, se sídlem v Jihlavě, Žižkova 57, 587 33 Jihlava, IČ: 708 90 749
zastoupeného: na základě plné moci společností: **MDS projekt s.r.o., se sídlem Fösterova 175, 566 01 Vysoké Mýto, IČ: 274 87 938, zastoupená jednatelem: Ing. Jan Bursa**

- I. podle ust. § 14, odst. 2 lesního zákona **k přímému dotčení lesních pozemků p.č. 284, PK 313 a PK 297 vše v k.ú. Želiv** z důvodu akce: „II/129 Želiv-most event. Č. 129-007 a 129-008“
- II. podle ust. § 14 odst. 2 lesního zákona k dotčení nelesních pozemků p.č. 267/1, 288/1, 288/2, 1244, 1245/1, 1355, 1356/1 vše v k.ú. Želiv ve vzdálenosti do 50 m od okraje lesních pozemků p.č. 284, 313, 291/2 vše v k.ú. Želiv, pro akci „II/129 Želiv-most event. Č. 129-007 a 129-008“

Souhlas se vydává za těchto podmínek:

- 1. Nesmí dojít k poškození dřevin a jejich kořenového systému na lesních pozemcích (vyjma plochy předpokládaného záboru lesních pozemků p.č. 284, PK 313 a PK 297 vše v k.ú. Želiv),
- 2. v kořenové zóně dřevin nebude ukládán žádný stavební, výkopový či jiný materiál (vyjma plochy předpokládaného záboru lesních pozemků p.č. 284, PK 313 a PK 297 vše v k.ú. Želiv),
- 3. stavební práce budou prováděny tak, aby na lesních pozemcích docházelo k co nejmenším škodám; k odstranění případných škod činit bezprostředně potřebná opatření,
- 4. po ukončení stavebních prací bude přímo dotčený lesní pozemek uveden do takového stavu, aby mohl opět plnit funkce pozemku určeného k plnění funkcí lesa,
- 5. součástí stavebního povolení bude rozhodnutí o dočasném odnětí pozemků určených k plnění funkcí lesa.

Odůvodnění

Městskému úřadu Humpolec, odboru životního prostředí a památkové péče, byla dne 20.11.2013 doručena žádost Kraje Vysočina, se sídlem v Jihlavě, Žižkova 57, 587 33 Jihlava zastoupeného na základě plné moci společností: MDS projekt s.r.o., se sídlem Fösterova 175, 566 01 Vysoké Mýto, zastoupená jednatelem: Ing. Jan Bursa o vydání souhlasu k přímému dotčení a dotčení ochranného pásma lesních pozemků na akci „II/129 Želiv-most event. Č. 129-007 a 129-008“. Součástí žádosti je plná moc k zastupování, mapový zakres rekonstrukce mostu, seznam dotčených parcel, informace o pozemcích, nájemní smlouva k pozemku p.č. 284 v k.ú. Želiv, souhlas s dočasným odnětím Lesů České republiky s.p. a stanoviska kanonie premonstrátů v Želivě. Navrhovaná akce - II/129 Želiv – most ev.č. 129-007 a 129-008 řeší problematiku opravy dvou stávajících mostních objektů ležících těsně za sebou na silnici číslo II/129. U mostního objektu ev.č. 129/008, který převádí danou komunikaci přes vodní tok Želivky v ř.km 52,168, bude vyměněna nosná konstrukce na stávajících podpěrách. U mostního objektu ev.č. 129-007, který převádí danou komunikaci přes inundační území Želivky a je bez stálého průtoku, bude provedena rekonstrukce se zachováním stávající nosné klenbové konstrukce. Rekonstrukce se týká rovněž části navazující komunikace dle PD. Dne 10.09.2013 provedl orgán státní správy lesů místní šetření dotčeného území a došel k závěru, že trvalým a dočasným zábořem nedojde k ohrožení okolních lesních porostů. Vlastníci předmětných lesních pozemků s realizací záměru souhlasí. Faktor ovlivňující rozhodování správního orgánu je rovněž veřejný zájem, v jehož zájmu je rekonstrukce prováděna. K žádosti byly předloženy všechny požadované náležitosti. Správní orgán vydal souhlas na základě zjištěných skutečností a stanovil výše uvedené podmínky.

Poučení účastníků

Proti tomuto souhlasu se nelze samostatně odvolat. V případě nesprávnosti nebo rozporu s právními předpisy je možno se odvolat v následně vedeném územním řízení.

Ing. Tomáš Štěřba
úředník odboru životního prostředí a památkové péče

Rozdělovník:

Kraj Vysočina, se sídlem v Jihlavě, Žižkova 57, 587 33 Jihlava, IČ: 708 90 749 zastoupený na základě plné moci společností: MDS projekt s.r.o., se sídlem Fösterova 175, 566 01 Vysoké Mýto, IČ: 274 87 938, zastoupená jednatelem: Ing. Jan Bursa (datová schránka)

Na vědomí:

Kraj Vysočina, se sídlem v Jihlavě, Žižkova 57, 587 33 Jihlava, IČ: 708 90 749 (datovou schránkou)

Dotčené orgány:

- Městský úřad Humpolec, stavební úřad, Horní náměstí 300, 396 22 Humpolec (doručenka)
- Městský úřad Humpolec, OD a SH, Horní náměstí 300, 396 22 Humpolec (doručenka)

Vypraveno: 02.12.2013

Digitálně podepsal Tomáš Štěřba
Datum: 02.12.2013 13:47:16 +01:00

Městský úřad Humpolec
Odbor životního prostředí a památkové péče
 Horní náměstí 300, 396 22 Humpolec

Č.j.: ŽP/20529/13/Šb s.z. 3408/2013
 Spisový a skartační znak: 201.1.1. A/15
 Oprávněná úřední osoba: Věra Šubrtová
 Tel. / e-mail: 565 518 183 / vera.subrtova@mesto-humpolec.cz

Obdrží: dle rozdělovníku

V Humpolci dne 03.12. 2013

Souhlas k trvalému a dočasnému odnětí zemědělské půdy ze zemědělského půdního fondu za účelem provedení stavby „Oprava stávajícího mostního objektu ev.č.129-008 v rozsahu jeho částečné demolice a výstavby nových částí mostu“

Městský úřad Humpolec, odbor životního prostředí jako věcně a místně příslušný orgán státní správy na úseku ochrany zemědělského půdního fondu dle § 7, odst. 2 zákona č. 128/2000 Sb., o obcích ve znění pozdějších předpisů a § 15, písm. f) zákona č. 334/1992 Sb., o ochraně zemědělského půdního fondu ve znění pozdějších předpisů (dále jen „zákon“) v souladu s ustanovením § 154 zákona č. 500/2004 Sb., správní řád v platném znění

I. uděluje

Žadateli, kterým je Kraj Vysočina, IČ 708 90 749, se sídlem Žižkova 57, 587 33 Jihlava zastoupený na základě plné moci společností MDS Projekt s.r.o., IČ 274 87 938, Försterova 175, 566 01 Vysoké Mýto

souhlas

k trvalému odnětí zemědělské půdy ze zemědělského půdního fondu dle § 9 odst. 6 zákona za účelem stavby „Oprava stávajícího mostního objektu ev.č.129-008 v rozsahu jeho částečné demolice a výstavby nových částí mostu“ v kat. území Želiv za účelem výstavby v rozsahu části pozemku parc.č. KN 267/1 (PK 267/16) dle přiloženého zákresu v pozemkové mapě, který je nedílnou součástí souhlasu.

Trvalé odnětí:

Pozemky dle katastru nemovitostí:

kat. území: Želiv

část parc.č. 267/1 o výměře 0,0085 ha - druh pozemku – TTP

II. V zájmu ochrany zemědělského půdního fondu se ukládají žadateli tato opatření a podmínky:

- 1) Podle zpracované dokumentace bude vhodným způsobem odděleno zájmové území staveniště ve směru navazujícím na okolní půdní drážbu, aby v průběhu výstavby

nedocházelo ke škodám na zemědělské půdě. Sklárky stavebního materiálu zřizovat výhradně na ploše určené pro tuto výstavbu.

- 2) Před zahájením výstavby investor provede na vlastní náklad podle předběžné bilance provedení skrývky kulturních vrstev půdy v rozsahu odnětí půdy ze zemědělského půdního fondu (0,085 ha) v celkovém objemu 17 m^3 .

Skrývka o objemu 17 m^3 bude uložena na meziskládce (deponii) na pozemku určeném pro zařízení staveniště, následně bude 17 m^3 použito k ohumusování terénních úprav okolí stavby. Žadatel zajistí v terénu viditelné vytýčení hranic deponie. Žadatel je povinen během skladování kulturních vrstev půdy na deponii učinit opatření, aby nedošlo k znehodnocení (degradaci, eroznímu poškození, rozplavení, zaplevelení) a k odcizení navezených kulturních vrstev půdy.

Upozornění:

Souhlasu orgánu ZPF není třeba, má-li být ze ZPF odňata půda k nezemědělským účelům po dobu kratší než jeden rok včetně doby potřebné k uvedení půdy do původního stavu.

Skrývka kulturních vrstev půdy z ploch dočasného odnětí půdy do jednoho roku a to části pozemku parc.č. KN 288/1 (PK 295) a pozemku parc. č. KN 267/1 (PK 267/16) v kat. území Želiv a části pozemku parc.č. 85 v kat. území Bolechov o celkové výměře 0,0332 ha a celkovém o objemu $40,4 \text{ m}^3$ bude uložena na meziskládce (deponii) na pozemku určeném pro zařízení staveniště, následně bude rozprostřena zpět na výše uvedené pozemky. Následně bude provedena biologická rekultivace. Žadatel zajistí v terénu viditelné vytýčení hranic deponie. Žadatel je povinen během skladování kulturních vrstev půdy na deponii učinit opatření, aby nedošlo k znehodnocení (degradaci, eroznímu poškození, rozplavení, zaplevelení) a k odcizení navezených kulturních vrstev půdy.

Dále je žadatel povinen vést pracovní deník o činnostech souvisejících se skrývkou, přemístěním, rozprostřením, či jiným využitím, ochranou a ošetřováním skrývaných kulturních vrstev půdy. V pracovním deníku uvádí všechny skutečnosti rozhodné pro posouzení správnosti, úplnosti a účelnosti využívání těchto zemín. Na vyžádání předkládá pracovní deník orgánu ochrany zemědělského půdního fondu k posouzení plnění podmínek souhlasu.

- 3) Výkopová zemina nesmí být ukládána na jinou zemědělskou půdu.
- 4) Případná změna oproti schválenému souhlasu podléhá řízení o změně rozhodnutí vydaných dle zvl. předpisů a změně souhlasu k odnětí půdy ze zemědělského půdního fondu.
- 5) Nedílnou součástí souhlasu k trvalému odnětí půdy ze zemědělského půdního fondu je zakres v mapě katastru nemovitostí.
- 6) Před uvedením stavby do trvalého užívání bude zajištěno její geometrické zaměření včetně provedení změn v katastru nemovitostí u KÚ Pelhřimov.
- 7) Souhlasem s trvalým odnětím půdy ze zemědělského půdního fondu se stanovuje, že v samostatném řízení zahájeném věcně a místně příslušným orgánem ochrany ZPF v návaznosti na pravomocné rozhodnutí vydané podle zvl. předpisů, bude žadateli (tomu v jehož zájmu je souhlas vydán) **vyměřen** peněžitý odvod podle ustanovení § 11, odst. 2

zákona. Na základě § 9 odst. 7 zákona vymezuje orgán ochrany ZPF orientační výši
odvodů v částce 35 267 Kč.

III. Odůvodnění

Navržené trvalé odnětí půdy ze zemědělského půdního fondu se dotkne půdy ve II. třídě ochrany (BPEJ 75800) dle vyhl. č. 48/2011Sb., o stanovení tříd ochrany v platném znění. Jedná se o půdy s nadprůměrnou produkční schopností. Souhlas s vynětím předmětného pozemku byl udělen tak, jak je uvedeno výše.

Souhlas k odnětí půdy je závazným stanoviskem a jeho platnost a závaznost počíná dle § 10 odst. 1 zákona dnem nabytí právní moci následně vydaného rozhodnutí dle zvl. předpisů (zákon č. 183/2006 o územním plánování a stavebním řádu v platném znění – stavební zákon), jehož je závaznou součástí. Souhlas k odnětí půdy ze ZPF neopravňuje žadatele k zahájení nezemědělského využití.

Případná změna podmínek oproti schválenému souhlasu podléhá dle § 10, odst. 2 zákona řízení o změně rozhodnutí vydaných dle zvl. předpisů a změně podmínek souhlasu k odnětí půdy ze zemědělského půdního fondu.

IV. Poučení účastníků

Proti tomuto souhlasu se nelze samostatně odvolat. V případě nesprávnosti nebo rozporu s právními předpisy je možno odvolat se v následně vedeném řízení dle stavebního zákona.

Věra Šubrtová
úředník odboru životního prostředí a památkové péče

Přílohy

1. kopie katastrální mapy – odnětí půdy
2. schválený plán využití kulturních vrstev půdy

Rozdělovník

Datovou schránkou s přílohou

MDS Projekt s.r.o., Försterova 175, 566 01 Vysoké Mýto

Na vědomí s přílohou (kopie katastrální mapy – odnětí půdy):

Městský úřad Humpolec
stavební úřad
Horní náměstí 300
396 22 Humpolec

Kanonie premonstrátů v Želivě
Želiv 122
394 44 Želiv

Městský úřad Humpolec
Odbor životního prostředí a památkové péče
Horní náměstí 300, 396 22 Humpolec

Č.j.: MUHU/4459/2014/Ma s.z. ŽP/1063/2014

Spisový a skartační znak: 221.1.5-A/5

Oprávněná úřední osoba: Jan Malimánek

Tel: 565 518 184

e-mail: jan.malimanek@mesto-humpolec.cz

Obdrží:

Dle rozdělovníku

V Humpolci dne 26. 3.2014

ROZHODNUTÍ

Městský úřad Humpolec, odbor životního prostředí, orgán státní správy lesů (dále jen „orgán SSL“) místně příslušný podle ustanovení § 11 odst. 1 písm. b) zákona č. 500/2004 Sb., správní řád, ve znění pozdějších předpisů (dále jen „správní řád“) a věcně příslušný podle ustanovení § 48 odst. 1 písm. d) zákona č. 289/1995 Sb., o lesích a o změně a doplnění některých zákonů (lesní zákon), ve znění pozdějších předpisů (dále jen „lesní zákon“), rozhodl ve věci žádosti o dočasného a trvalé odnětí pozemků určených k plnění funkcí lesa pro akci „II/129 Želiv – most ev.č. 129-007 a 129-008“, kterou podala firma: **MDS projekt, s.r.o. se sídlem Fösterova 175, Vysoké Mýto, IČ. 274 87 938, Ing. Janem Bursou zastupující Kraj Vysočinu, Žižkova 57, 587 33 Jihlava, IČ: 70890749** (dále jen „žadatel“) takto:

Na základě ustanovení § 13 odst. 1 a 2, § 15 odst. 1 a § 17 odst. 1 lesního zákona orgán SSL

A) Rozhodl o dočasném odnětí lesního pozemku určeného k plnění funkcí lesa do výměry 1 ha,

a to pro akci „II/129 Želiv – most ev.č. 129-007 a 129-008“, jejíž investorem je žadatel. Dočasně se odnímají pozemky určený k plnění funkcí lesa:

- parc. č. 313(dle PK- 313) v k. ú. Želiv o výměře 283 m² a to **od 1.4. 2014 - do 31. 3. 2015.**
- parc. č. 313(dle PK- 297) v k. ú. Želiv o výměře 53 m² a to **od 1.4. 2014 - do 31. 3. 2015.**
- parc. č. 284 v k. ú. Želiv o výměře 165 m² a to **od 1.4. 2014 - do 31. 3. 2015.**

B) Rozhodl o trvalém odnětí lesního pozemku určeného k plnění funkcí lesa do výměry 1 ha,

a to pro akci „II/129 Želiv – most ev.č. 129-007 a 129-008“, jejíž investorem je žadatel. Trvale se odnímá pozemek určený k plnění funkcí lesa:

- parc. č. 284 v k. ú. Želiv o výměře - 25 m²

C) Stanovuje podle § 17 lesního zákona poplatek za odnětí takto:

Za dočasné odnětí na 1 rok pro:

- parc. č. 313(dle PK- 313) v k. ú. Želiv o výměře - 283 m² – 268 Kč (slovy dvěšestšedesátosm korun českých)
- parc. č. 313(dle PK- 297) v k. ú. Želiv o výměře - 53 m² – 50 Kč (slovy padesát korun českých)
- parc. č. 284 v k. ú. Želiv o výměře - 165 m² – 156 Kč (slovy stopadesátšest korun českých)

Poplatek za dočasné odnětí se platí každoročně podle sazby stanovené pro první poplatek, a to vždy nejpozději do konce kalendářního roku, v němž odnětí trvá. V případě, že se odnětí

uskuteční nebo bude ukončeno v průběhu kalendářního roku, stanoví se poplatek ve výši jedné dvanáctiny roční částky poplatku za každý, i započatý měsíc.

Za trvalé odnětí:

- parc. č. 284 v k. ú. Želiv o výměře 25 m² - 1184 Kč (slovy jedentisícstoosmdesát pět korun českých)

Poplatek za trvalé odnětí se platí jednorázově do 30 dnů ode dne nabytí právní moci rozhodnutí o odnětí (tohoto rozhodnutí).

Správcem poplatků je Celní úřad Jihlava, Střítež 5, 588 11 Střítež u Jihlavy, určenou částku za dočasné odnětí zaplatte na jeho účet č. 8758-17725681/0710, konst. symbol 1148 (pro bezhotovostní platby) nebo 1149 (pro platby poštovní poukázkou), variabilní symbol je IČO žadatele (bez lomítek, čárek a pomlček).

Z poplatku připadá: 40 % Obci Želiv

60 % Státnímu fondu životního prostředí ČR

Nebude-li poplatek zaplacen v plné výši ve stanoveném termínu, je žadatel povinen ve smyslu ustanovení § 18 odst. 3 lesního zákona zaplatit za každý den prodlení penále ve výši 0,1% z nezaplacené částky, a to počínaje dnem následujícím po dni splatnosti až do dne zaplacení včetně.

Poplatek, který je příjmem obce, může být použit jen pro zlepšení životního prostředí v obci nebo pro zachování lesa.

D) Ukládá podle ustanovení § 16 odst. 1 a 3 lesního zákona žadateli tato opatření v zájmu ochrany pozemků určených k plnění funkcí lesa:

- a) před zahájením prací zřetelně vyznačit a vytýčit odnímanou plochu v terénu,
- c) během stavební činnosti a po dobu užívání stavby bude zamezeno úniku látek poškozujících les a přírodní prostředí,
- d) pozemky budou po uplynutí lhůty pro dočasné odnětí uvedeny do původního stavu v souladu s ustanovením § 4 vyhlášky MZe č. 77/1996 Sb o náležitostech žádosti o odnětí nebo omezení a podrobnostech o ochraně pozemků určených k plnění funkcí lesa

Účastník řízení dle ustanovení § 27 odst. 1 písm. a) správního řádu:

Kraj Vysočina, Žižkova 57, 587 33 Jihlava, IČ: 70890749

-zastoupen firmou

MDS projekt, s.r.o. se sídlem Fösterova 175, Vysoké Mýto, IČ. 274 87 938, Ing. Janem Bursou zastupující

Odůvodnění

Orgán SSL obdržel dne 11. 3.2014 písemné podání žádosti (Č.j.: MUHU/4459/2014) o dočasné a trvalé odnětí lesních pozemků určených k plnění funkcí lesa v k. ú. Želiv (dále jen „předmětné pozemky“) za účelem akce: „II/129 Želiv – most ev.č. 129-007 a 129-008“. Žadatel odůvodnil svou žádost a to tím, že se jedná o opravu stávajícího mostního objektu, v rozsahu - částečné demolice a výstavby nové části mostu, čímž dojde k úpravě vlastnických poměrů na části pozemků zastavěním mostní konstrukcí. Po šetření státní orgán shledal žádost za úplnou a dne 26. 3. 2014 vydal rozhodnutí o dočasném a trvalém odnětí.

Žadatel v písemném podání žádosti doložil tyto listiny:

- 1) Znalecký posudek č.515-9/2013 - výpočet poplatku za trvalé a dočasné odnětí předmětných pozemků – zhotovený p. M. Lacinou, bytem Kladina 25, 533 04 Sezemice Světlá nad Sázavou .
- 2) Snímek katastrální mapy s grafickým znázorněním požadovaného záboru.
- 3) Výpisy z katastru nemovitostí na dotčené pozemky.
- 4) Územní rozhodnutí stavebního úřadu Městského úřadu Humpolec . (č. j. MUHU/882/2014/Jn s.z. STAV/269/2014/U ze dne 18.2.2014, které nabylo právní moci dne 18.3.2014.
- 5) Údaje z lesního hospodářského plánu o lesním porostu na dotčeném předmětném pozemku včetně zařazení do hospodářských souborů a kategorie lesa.
- 6) Souhlas vlastníků dotčených lesních pozemků, zároveň souhlas OLH a kopii nájemní smlouvy.

Poučení účastníka

Proti rozhodnutí může účastník řízení podat podle ustanovení § 81 a násl. správního řádu odvolání, ve kterém se uvede, v jakém rozsahu se rozhodnutí napadá a dále namítaný rozpor s právními předpisy nebo nesprávnost rozhodnutí nebo řízení, jež mu předcházelo, ve lhůtě 15 dnů ode dne jeho oznámení, podáním učiněným u Městského úřadu Humpolec. O odvolání následně rozhodne Krajský úřad Kraje Vysočina. Odvolání se podává s potřebným počtem stejnopisů tak, aby jeden stejnopis zůstal správnímu orgánu a aby každý účastník dostal jeden stejnopis. Nepodá-li účastník potřebný počet stejnopisů, vyhotoví je na jeho náklady Městský úřad Humpolec. Podané odvolání má v souladu s ustanovením § 85 odst. 1 správního řádu odkladný účinek. Odvolání jen proti odůvodnění rozhodnutí je nepřípustné.

„otisk úředního razítka“

Jan Malimánek
úředník odboru životního prostředí a památkové péče

Rozdělovník:

Obdrží účastníci řízení (datovou schránkou):

MDS projekt, s.r.o. se sídlem Fösterova 175, Vysoké Mýto, IČ. 274 87 938

Na vědomí (na dodejku):

Fiala Miloslav, Příčná 934, 285 22 Zruč nad Sázavou

Mottlová Marie, Jetřichovská 740, 395 01 Pacov

Přikrylová Eliška, Malovcova 1080, 395 01 Pacov

Městský úřad Humpolec, stavební úřad, Honí náměstí 300, 396 01 Humpolec

Na vědomí (datovou schránkou)

Lesy České republiky, s.p., Přemyslova 1106/19, Nový Hradec Králové, 500 08 Hradec Králové, IČ 42196451

Celní úřad Jihlava, Střítež 5, 588 11 Střítež u Jihlavy (po nabytí právní moci)

Obec Želiv, Želiv 320, 394 44

Vypraveno dne: 26. 3. 2014

Digitálně podepsal Jan Malimánek
Datum: 26.03.2014 12:16:35 +01:00

Městský úřad Humpolec
Odbor životního prostředí a památkové péče
Horní náměstí 300, 396 22 Humpolec

Č.j.: MUHU/5566/2014/Ma s.z. ŽP/1063/2014

Spisový a skartační znak: 221.1.5-A/5

Oprávněná úřední osoba: Jan Malimánek

Tel: 565 518 184

e-mail: jan.malimanek@mesto-humpolec.cz

Obdrží:

Dle rozdělovníku

V Humpolci 30.4. 2014

R O Z H O D N U T Í
o opravě výroku rozhodnutí

Městský úřad Humpolec, odbor životního prostředí, orgán státní správy lesů (dále jen „orgán SSL“) místně příslušný podle ustanovení § 11 odst. 1 písm. b) zákona č. 500/2004 Sb., správní řád, ve znění pozdějších předpisů (dále jen „správní řád“) a věcně příslušný podle ustanovení § 48 odst. 1 písm. d) zákona č. 289/1995 Sb., o lesích a o změně a doplnění některých zákonů (lesní zákon), ve znění pozdějších předpisů (dále jen „lesní zákon“),

rozhodl

o změně termínů dočasného odnětí dle § 16 odst. 4) lesního zákona následovně:

v rozhodnutí ze dne 26.3.2014 vydané pod Č.j.: MUHU/4459/2014/Ma s.z. ŽP/1063/2014 ve věci dočasného a trvalé odnětí pozemků určených k plnění funkcí lesa pro akci „II/129 Želiv – most ev.č. 129-007 a 129-008“, kterou podala firma: **MDS projekt, s.r.o. se sídlem Fösterova 175, Vysoké Mýto, IČ. 274 87 938, Ing. Janem Bursou zastupující Kraj Vysočinu, Žižkova 57, 587 33 Jihlava, IČ: 70890749** (dále jen „žadatel“) takto:

Původní znění výroku A) .j.: MUHU/4459/2014/Ma s.z. ŽP/1063/2014 ze dne 26.3.2014, zní takto:

A) Rozhodl o dočasném odnětí lesního pozemku určeného k plnění funkcí lesa do výměry 1 ha,

a to pro akci „II/129 Želiv – most ev.č. 129-007 a 129-008“, jejíž investorem je žadatel. Dočasně se odnímají pozemky určený k plnění funkcí lesa:

- parc. č. 313(dle PK- 313) v k. ú. Želiv o výměře 283 m² a to **od 1.4. 2014 - do 31. 3. 2015.**
- parc. č. 313(dle PK- 297) v k. ú. Želiv o výměře 53 m² a to **od 1.4. 2014 - do 31. 3. 2015.**
- parc. č. 284 v k. ú. Želiv o výměře 165 m² a to **od 1.4. 2014 - do 31. 3. 2015.**

Nové znění výroku A) rozhodnutí zní následovně:

A) Rozhodl o dočasném odnětí lesního pozemku určeného k plnění funkcí lesa do výměry 1 ha,

a to pro akci „II/129 Želiv – most ev.č. 129-007 a 129-008“, jejíž investorem je žadatel. Dočasně se odnímají pozemky určený k plnění funkcí lesa:

- parc. č. 313(dle PK- 313) v k. ú. Želiv o výměře 283 m² a to **od 1.3. 2015 - do 29. 2. 2016.**
- parc. č. 313(dle PK- 297) v k. ú. Želiv o výměře 53 m² a to **od 1.3. 2015 - do 29. 2. 2016.**
- parc. č. 284 v k. ú. Želiv o výměře 165 m² a to **od 1.3. 2015 - do 29. 2. 2016.**

Ostatní části rozhodnutí Č.j.: MUHU/4459/2014/Ma s.z. ŽP/1063/2014 ze dne 26.3.2014 zůstávají touto opravou nezměněny.

Účastníci řízení podle § 27 odst.1 správního řádu:

MDS projekt, s.r.o. se sídlem Fösterova 175, Vysoké Mýto, IČ. 274 87 938, Ing. Janem Bursou zastupující Kraj Vysočinu, Žižkova 57, 587 33 Jihlava, IČ: 70890749

Odůvodnění

Na základě žádosti od MDS projekt, s.r.o. se sídlem Fösterova 175, Vysoké Mýto, IČ. 274 87 938, Ing. Janem Bursou zastupující Kraj Vysočinu, Žižkova 57, 587 33 Jihlava, IČ: 70890749 byla provedena výše uvedená změna rozhodnutí z důvodů termínů realizace stavby - akce: „II/129 Želiv – most ev.č. 129-007 a 129-008“.

Poučení účastníků řízení

Podle ustanovení § 70 zákona č. 500/2004 Sb., správní řád se proti tomuto rozhodnutí může odvolat pouze účastník, který jím může být přímo dotčen. Odvolání lze podat do patnácti dnů ode dne jeho oznámení ke Krajskému úřadu kraje Vysočina, v Jihlavě, podáním učiněným u městského úřadu Humpolec, odboru životního prostředí a památkové péče.

„otisk úředního razítka“

Jan Malimánek
úředník odboru životního prostředí a památkové péče

Rozdělovník:

Obdrží účastníci řízení (datovou schránkou):

MDS projekt, s.r.o. se sídlem Fösterova 175, Vysoké Mýto, IČ. 274 87 938

Na vědomí (na dodejku):

Fiala Miloslav, Příčná 934, 285 22 Zruč nad Sázavou

Mottlová Marie, Jetřichovská 740, 395 01 Pacov

Přikrylová Eliška, Malovcova 1080, 395 01 Pacov

Městský úřad Humpolec, stavební úřad, Honí náměstí 300, 396 01 Humpolec

Na vědomí (datovou schránkou)

Lesy České republiky, s.p., Přemyslova 1106/19, Nový Hradec Králové, 500 08 Hradec Králové, IČ 42196451

Celní úřad Jihlava, Střítež 5, 588 11 Střítež u Jihlavy (po nabytí právní moci)

Obec Želiv, Želiv 320, 394 44

Vypraveno dne: 30. 4. 2014

Digitálně podepsal Jan Malimánek
Datum: 30.04.2014 13:41:36 +02:00

O b e c n í ú ř a d Ž e l i v

Č. j.: 256/2013 - ŽP/kác/14/13
Vyřizuje: ing.František Dolejš

V Želivě dne 6. prosince 2013

Adresa: Kraj Vysočina, Žižkova 57, 587 33 Jihlava zast. jednatelem firmy MDS projekt, s.r.o. se sídlem Fösterova 175, 566 01 Vysoké Mýto, ing.Janem Bursou

Věc: Povolení ke kácení dřevin podle ustanovení § 8 odst. 1 zákona ČNR
č. 114/1992 Sb., o ochraně přírody a krajiny ve znění pozdějších předpisů

R o z h o d n u t í

Obecní úřad v Želivě jako orgán ochrany přírody, příslušný podle ustanovení § 76 odst. 1 písm. a) zákona ČNR č. 114/1992 Sb., o ochraně přírody a krajiny ve znění pozdějších předpisů /dále jen zákon/, na základě provedeného správního řízení a po doporučení stanovené komise ochrany životního prostředí

I.

vydává Kraji Vysočina, Žižkova 57, 587 33 Jihlava zast. jednatelem firmy MDS projekt, s.r.o. se sídlem Fösterova 175, 566 01 Vysoké Mýto, ing.Janem Bursou podle ustanovení § 8 odst. 1 zákona

p o v o l e n í

- ke kácení 23 ks stromů dle přílohy č. 2 - tabulková část pouze kácené dřeviny—červeně označené, zpracované dendrologickým průzkumem zhotovitelem – Vodní zdroje Ekomonitor spol. s r.o., Píšťovy 820, 537 01 Chrudim III. Tato tabulková část je nedílnou součástí tohoto rozhodnutí jako příloha č.1. Povolení se týká rostoucích stromů na pozemku parc. č. 1245/1 dle KN a 1245 dle PK v k.ú. Želiv, na pozemku p.č. 1356/1 dle KN k.ú. Želiv, na pozemku p.č.288/2 dle KN a 285 dle PK k.ú. Želiv a na pozemku p.č. 267/1 dle KN a 267/16 dle PK k.ú. Želiv. Kácení dubu letního označeného číslem 57 je povoleno za předpokladu, že bude prokazatelně překážet při manipulaci s mobilním jeřábem a nebude možné provést přemístění nákladu pouze odstraněním části koruny stromu, výkopové práce v okolí kořenového systému způsobí trvalé poškození dřeviny, popř. narušení stability, a pokud bude při výkopových pracích zjištěno destruktivní působení kořenového systému předmětné dřeviny na konstrukci mostu
- kácení musí být provedeno úrovňově, výška pařezu nesmí přesáhnout 15 cm

- pokácení i odstranění dřevní hmoty provede žadatel na vlastní náklady a nebezpečí
- při kácení nesmí dojít k poškození okolních dřevin, bude zajištěna ochrana okolních dřevin proti poškození

II.

ukládá Kraji Vysočina, Žižkova 57, 587 33 Jihlava zast. jednatelem firmy MDS projekt, s.r.o. se sídlem Fösterova 175, 566 01 Vysoké Mýto, ing. Janem Bursou, dle ustanovení § 9 odst. 1 a 2 zákona povinnost provést náhradní výsadbu 3 ks Dubu letního /*Quercus robur*/ na pozemku parc. č. 1245/1 dle KN a 1245 dle PK v k.ú. Želiv a 8 ks Dubu letního /*Quercus robur*/ na pozemku parc. č. 1244 dle KN v k.ú. Želiv o minimálním obvodu kmínku sazenice /odrostku/ dubu 6-8 cm. Dále ukládá provést náhradní výsadbu 12 ks Jírovců maďalů /*Aesculus hippocastanum*/ na pozemku parc. č. 1349/1 dle KN v k.ú. Želiv o minimálním obvodu kmínku sazenice /odrostku/ jírovce 6-8 cm. Náhradní výsadba se provede dle situační mapy, která je jako příloha č. 2a, 2b nedílnou součástí tohoto rozhodnutí. Zároveň se žadateli ukládá povinnost péče o tuto vysazenou dřevinu po dobu pěti let, která spočívá v zálivce, instalaci kotvení stromů pomocí tří kůlů a případné náhradě uhynulých jedinců. Dále zasíláme vyjádření PČR územního odboru Pelhřimov-dopravní inspektorát k umístění náhradní výsadby v k.ú. obce Želiv, které je jako příloha č.3 nedílnou součástí tohoto rozhodnutí.

Náhradní výsadba bude realizována nejpozději do 30.4.2015. Písemná zpráva o splnění výsadby bude zaslána na Obecní úřad v Želivě nejpozději do 14-ti dnů ode dne její realizace.

O d ů v o d n ě n í

Výše uvedený správní orgán přezkoumal žádost Kraje Vysočina, Žižkova 57, 587 33 Jihlava zast. jednatelem firmy MDS projekt, s.r.o. se sídlem Fösterova 175, 566 01 Vysoké Mýto, ing. Janem Bursou, ze dne 2.8.2013. V provedeném správním řízení bylo zjištěno, že kácení předmětných dřevin je nutné vzhledem k provedení stavebních prací na akci „II/129 Želiv – most ev.č. 129-007 a 129-008“

Z těchto důvodů bylo rozhodnuto tak, jak je uvedeno ve výroku.

Poučení o odvolání:

Proti tomuto rozhodnutí lze podat odvolání do 15 dnů od doručení podle § 81 a § 82 správního řádu ke Krajskému úřadu kraje Vysočina podáním učiněným u Obecního úřadu Želiv.

Za Obecní úřad Želiv: Ing. František Dolejš – místostarosta



Toto rozhodnutí obdrží účastníci do vlastních rukou.

**Příloha:**

- Příloha č. 1 - tabulková část – kácené dřeviny
- Příloha č. 2a - náhradní výsadba – situační mapa
- č. 2b - náhradní výsadba – situční mapa
- Příloha č. 3 - vyjádření PČR – dopravní inspektorát

Príloha č. 2 - tabulková časť pouze kácené dřeviny

"II/129 Želiv - most ev.č. 129-007 a 129-008"

Číslo taxonu	Název taxonu	Český název	Obratň kmen (cm)	Průměr kmen (cm)	Výška strom (m)	Průměr koruny (m)	Výška koruny (m)	Šířka listů (m)	Počet listů (ks)	Stabilita S - stabilní, N - nestabilní	Zdravost stav	Pyzologické stří	Pyzologická vitalita	Provozní bezpečnost	Sadovnická hodnota	Poznámky	Oceňací dřevina dle metodiky AOTK - verze 2013
21.	<i>Alnus glutinosa</i> , <i>Tilia cordata</i> , <i>Quercus robur</i> , <i>Prunus padus</i>	olše lepkavá, lípa srdčitá, dub letní, střemcha obecná	5 až 15	2 až 5	0,5 až 2,0				25 ks			1				mladové dřeviny	
22.	<i>Alnus glutinosa</i>	olše lepkavá, lípa srdčitá, dub letní, střemcha obecná	10 až 20	3 až 6	0,5 až 2,0				20 ks							mladové dřeviny	
25.	<i>Alnus glutinosa</i>	olše lepkavá	60	19	8	5	6			S	1	3	1	0	3		
26.	<i>Tilia cordata</i>	lípa srdčitá	8 15, 30, 10, 25														
27.	<i>Alnus glutinosa</i>	olše lepkavá	50	44	8	4	3,5			S	1	3	0	0	3	6-letní, UŘČEN KE KÁCENÍ	7 324,00 Kč
28.	<i>Carpinus betulus</i>	habr obecný	60	19	7	3	5			S	1	2	0	0	3	2 ks UŘČEN KE KÁCENÍ	20 608,00 Kč
29.	<i>Carpinus betulus</i>	habr obecný	100	32	8	5	6			S	1	3	0	0	3	trojčetní UŘČEN KE KÁCENÍ	8 826,00 Kč
30.	<i>Tilia cordata</i>	lípa srdčitá	88, 68	50	10	4	3,5			S	1	3	0	0	3	trojčetní UŘČEN KE KÁCENÍ	10 693,00 Kč
31.	<i>Carpinus betulus</i>	habr obecný	118, 70, 50	76	10	3	8			S	1	4	0	0	3	trojčetní UŘČEN KE KÁCENÍ	4 492,00 Kč
32.	<i>Populus alba</i>	topol bílý	90	29	7	4	2			S	1	3	1	0	3	trojčetní UŘČEN KE KÁCENÍ	17 922,00 Kč
33.	<i>Tilia cordata</i>	lípa srdčitá	40, 30, 30, 20, 14	97	8	3	3			S	1	3	1	0	3	trojčetní UŘČEN KE KÁCENÍ	4 479,00 Kč
34.	<i>Carpinus betulus</i>	habr obecný	84, 42	40	8	6	5			S	1	2	1	0	3	trojčetní UŘČEN KE KÁCENÍ	20 461,00 Kč
35.	<i>Carpinus betulus</i>	habr obecný	94, 102, 76	87	8	6	6			S	1	3	3	1	4	trojčetní UŘČEN KE KÁCENÍ	12 666,00 Kč
36.	<i>Carpinus betulus</i>	habr obecný	34, 65, 69, 55, 68	140	8	5	6			S	1	2	0	0	3	trojčetní UŘČEN KE KÁCENÍ	29 409,00 Kč
37.	<i>Carpinus betulus</i>	habr obecný	68, 90	52	7,5	6	5,5			S	1	2	1	0	3	trojčetní UŘČEN KE KÁCENÍ	20 519,00 Kč
38.	<i>Salix fragilis</i>	vrbka křehká	90	29	10	4	7			S	1	3	1	0	3	trojčetní UŘČEN KE KÁCENÍ	27 225,00 Kč
39.	<i>Betula pendula</i>	brýza bělokorká	96	31	8	4	6,5			S	2	2	0	1	3	mladé, psoché UŘČEN KE KÁCENÍ	12 929,00 Kč
40.	<i>Quercus robur</i>	dub letní	72	23	6,5	4	4			S	2	2	2	1	3	mladé, psoché UŘČEN KE KÁCENÍ	8 800,00 Kč
41.	<i>Tilia cordata</i>	lípa srdčitá	32, 46, 32, 20	41	6	4	4			S	1	3	1	0	3	mladé UŘČEN KE KÁCENÍ	
42.	<i>Acer platanoides</i> , <i>Acer pseudoplatanus</i> , <i>Prunus padus</i>	javor mléč, javor klen, střemcha obecná	5 až 20	2 až 6	1,5 až 2,5				15 ks							mladé	
43.	<i>Sambucus nigra</i>	bez černý							2 m ²							mladé	
44.	<i>Populus tremula</i>	topol osika	205	65	20	10	10			S	1	4	1	0	2	průměrnost lilekyně <i>Yanthoria parvifolia</i> UŘČEN KE KÁCENÍ	70 914,00 Kč
45.	<i>Acer platanoides</i>	javor mléč	40, 42	26	9	6	7			S	1	2	0	0	2	trojčetní UŘČEN KE KÁCENÍ	36 946,00 Kč
46.	<i>Prunus padus</i>	střemcha obecná	55, 34, 62	48	8	3	10			S	1	4	1	0	2	trojčetní UŘČEN KE KÁCENÍ	65 482,00 Kč
47.	<i>Populus tremula</i>	topol osika	212	67	3,2	3	2			S	1	4	1	0	2	trojčetní UŘČEN KE KÁCENÍ	
52.	<i>Carpinus betulus</i>	habr obecný	16	5	4	3	2			S	1	3	0	0	2	trojčetní UŘČEN KE KÁCENÍ	
53.	<i>Acer pseudoplatanus</i>	javor klen	26	8	11	6	6			S	1	3	0	0	2	trojčetní UŘČEN KE KÁCENÍ	
54.	<i>Carpinus betulus</i>	habr obecný	88	28	1	3	2			S	1	3	0	0	2	trojčetní UŘČEN KE KÁCENÍ	
55.	<i>Carpinus betulus</i>	habr obecný	10 až 20	3 až 6	1 až 2	3	2			S	1	3	0	0	2	trojčetní UŘČEN KE KÁCENÍ	
56.	<i>Carpinus betulus</i>	habr obecný	168	54	4	3	2			S	1	3	0	0	2	trojčetní UŘČEN KE KÁCENÍ	
57.	<i>Quercus robur</i>	dub letní	316	101	19,5	20	10			S	1	2	1	0	2	trojčetní UŘČEN KE KÁCENÍ	
58.	<i>Asterias hippocastanum</i>	jitrovec maďal	80	25	8	4	6			S	1	2	0	0	2	trojčetní UŘČEN KE KÁCENÍ	
59.	<i>Fraxinus excelsior</i>	jeleň ztepilý, habr obecný	4 až 20	1 až 6	0,5 až 2,0					S	1	1	0	0	2	mladé	652 489,00 Kč
60.	<i>Carpinus betulus</i>	habr obecný	42, 120	62	10	4	5			S	1	3	1	0	3	trojčetní UŘČEN KE KÁCENÍ	8 891,00 Kč
62.	<i>Quercus robur</i>	dub letní	202	52	10	16	10			S	1	5	1	0	2	trojčetní UŘČEN KE KÁCENÍ	161 999,00 Kč
63.	<i>Carpinus betulus</i>	habr obecný	4 až 14	1 až 4	0,5 až 1,5					S	1	1	0	0	3	mladé	
64.	<i>Tilia cordata</i>	lípa srdčitá	20, 26, 20, 16, 15, 10, 10, 10, 12, 5, 8, 17, 25, 24, 15, 24, 10, 10	1,6 až 5	3 až 5	1 až 5 m				S	1	1	0	0	3	mladé	

Ocenění ekologické hodnoty kácených dřevin:

1 240 592,00 Kč

D.4.8. VI.

Příloha č. 3a

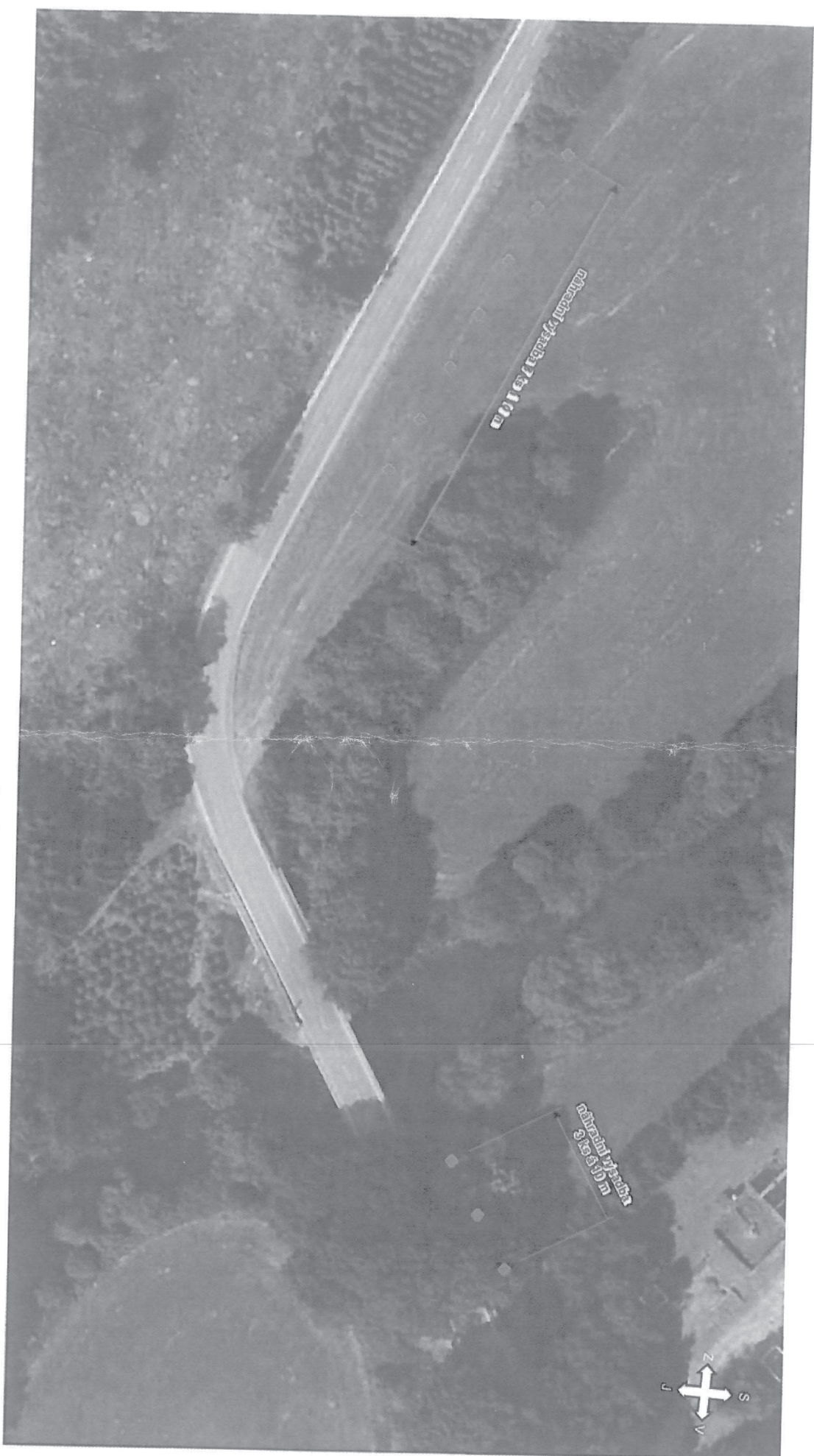

Legenda:

● náhradní výsadba dubů letních



Ekomonitor

Akce: „II/129 Želiv - most ev. č. 129-007 a 129-008“
Dendrologický průzkum
Vypracovala: Mgr. Jana Novotná
Spolupracoval: Ing. Michal Kořínek

Mapová příloha č. 3



Legenda:

● náhradní výsadba jírovců madáří

Ekomonitor

Akce: „II/123 Želiv - most ev. č. 129-007 a 129-008“
Dendrologický průzkum

Vypracovala: Mgr. Jana Novohradská
Spolupracovník: Ing. Michal Kofínek

POLICIE ČESKÉ REPUBLIKY
Krajské ředitelství policie kraje Vysočina
Územní odbor Pelhřimov
Dopravní inspektorát
Pražská 1738, 393 01 Pelhřimov

Č. j. KRPJ-122159-2/ČJ-2013-161706-DING

Pelhřimov 29. listopadu 2013
Počet stran: 1
Přílohy: 1/1

Vodní zdroje Ekomonitor spol. s.r.o.
Mgr. Jana Novohradská
Píšťovny 820
537 01 Chrudim III

Vyjádření k žádosti o umístění náhradní výsadby stromů v k.ú. obce Želiv

Dopravní inspektorát Pelhřimov, jako dotčený orgán státní správy ve věci bezpečnosti a plynulosti silničního provozu na základě předložené žádosti o umístění 3 ks dubů letních na levém svahu ve směru do obce Želiv, 8 ks dubů letních na p.p.č. 1244 a 12 ks jírovců maďalů na p.p.č. 1349/1 v k.ú. Želiv, sděluje následující:

Výsadba stromů a keřů vyžaduje, aby v místech, kde vymezení rozhledových polí a volných výšek dopravního prostoru nestanovuje větší odsup větví a keřů od hrany koruny silnice, byly dodrženy minimální příčné vzdálenosti: u dvoupruhových silnic s celkovou šířkou koruny menší nebo rovnou 10 m je 1,0 m. Současně nesmí větve stromů zasahovat blíže ke koruně silnice nebo dálnice než větve keřů podle výše uvedeného odstavce.

Z výše uvedeného je tedy nezbytné znát skutečnou vzdálenost překážky od okraje zpevnění a výškovou polohu překážky vzhledem k niveletě, viz. obr. 18 na str. 64 ČSN 73 6101 (Projektování silnic a dálnic). V případě dodržení nezbytné vzdálenosti v souladu s ČSN 73 6101 souhlasíme s umístěním náhradní výsadby v k.ú. Želiv dle předložené situace.

por. Ing. Zdeněk Mlčoch
komisař

npor. Bc. Rostislav Sůva
vedoucí oddělení



Levý svah + parcela č. 1244 - 11 ks dubů letních

Parcela č. 1349/1 - umístění 12 ks jírovců madřálů

Ekomonitor

Akce: „I/129 Želiv - most ev. č. 129-007 a 129-008“

Dendrologický průzkum

Vypracovala: Mgr. Jana Novohradská

Spolupracoval: Ing. Michal Kofínek

Digitally signed by Jiří Matějka
Date: 2013.12.09 14:52:46 CET

D. 4. 8.

IX.

Obecní úřad Želiv

Č.j.:212/2014 - ŽP/kác/8/14
Vyřizuje: ing.František Dolejš

V Želivě dne 3. června 2014

Adresa: Kraj Vysočina, Žižkova 57, 587 33 Jihlava zast. jednatelem firmy MDS projekt, s.r.o. se sídlem Försterova 175, 566 01 Vysoké Mýto, ing.Janem Bursou

Věc: Povolení ke kácení dřevin podle ustanovení § 8 odst. 1 zákona ČNR č. 114/1992 Sb., o ochraně přírody a krajiny ve znění pozdějších předpisů

Rozhodnutí

Obecní úřad v Želivě jako orgán ochrany přírody, příslušný podle ustanovení § 76 odst. 1 písm. a) zákona ČNR č. 114/1992 Sb., o ochraně přírody a krajiny ve znění pozdějších předpisů /dále jen zákon/, na základě provedeného správního řízení a po doporučení stanovené komise ochrany životního prostředí v souladu s §84 odst. 1 písm.a) zákona, ust. §8 odst.1 a §9 odst.1 zákona vydává Kraji Vysočina, Žižkova 57, 587 33 Jihlava zast. jednatelem firmy MDS projekt, s.r.o. se sídlem Försterova 175, 566 01 Vysoké Mýto, ing.Janem Bursou, změnu rozhodnutí Obecního úřadu v Želivě Č.j.256/2013-ŽP/kác/14/13 z 6.prosince 2013, a to následovně :

I.

V souladu s §8, odst.1 zákona **vydává** Kraji Vysočina, Žižkova 57, 587 33 Jihlava zast. jednatelem firmy MDS projekt, s.r.o. se sídlem Försterova 175, 566 01 Vysoké Mýto, ing.Janem Bursou

p o v o l e n í

- ke kácení 23 ks stromů dle přílohy č. 2 - tabulková část pouze kácené dřeviny – červeně označené, zpracované dendrologickým průzkumem zhotovitelem – Vodní zdroje Ekomonitor spol. s r.o., Pišťovy 820, 537 01 Chrudim III. Tato tabulková část je nedílnou součástí tohoto rozhodnutí jako příloha č.1. Povolení se týká rostoucích stromů na pozemku parc. č. 1245/1 dle KN a 1245 dle PK v k.ú. Želiv včetně 7 ks taxonů s obvodem kmene pod 80 cm, kde celková plocha zapojených porostů dřevin převyšuje 40 m2 označené čísla 21, 22, 25, 27, 40, 42, 43, dále na pozemku p.č. 1356/1 dle KN k.ú. Želiv, na pozemku p.č. 288/2 dle KN a 285 dle PK k.ú. Želiv a na pozemku p.č. 267/1 dle KN a 267/16 dle PK k.ú. Želiv. Kácení dubu letního označeného číslem 57 je povoleno za předpokladu, že bude prokazatelně překážet při manipulaci s mobilním jeřábem a nebude možné provést přemístění nákladu pouze odstraněním části koruny stromu, výkopové práce v okolí kořenového systému způsobí trvalé poškození dřeviny, popř. narušení stability, a pokud bude při

- výkopových pracích zjištěno destruktivní působení kořenového systému předmětné dřeviny na konstrukci mostu
- kácení musí být provedeno úrovnově, výška pařezu nesmí přesáhnout 15 cm
 - pokácení i odstranění dřevní hmoty provede žadatel na vlastní náklady a nebezpečí
 - při kácení nesmí dojít k poškození okolních dřevin, bude zajištěna ochrana okolních dřevin proti poškození

II.

ukládá Kraji Vysočina, Žižkova 57, 587 33 Jihlava zast. jednatelem firmy MDS projekt, s.r.o. se sídlem Fösterova 175, 566 01 Vysoké Mýto, ing. Janem Bursou, dle ustanovení § 9 odst. 1 a 2 zákona povinnost provést náhradní výsadbu 3 ks Dubu letního /*Quercus robur*/ na pozemku parc. č. 1245/1 dle KN a 1245 dle PK v k.ú. Želiv a 8 ks Dubu letního /*Quercus robur*/ na pozemku parc. č. 1244 dle KN v k.ú. Želiv o minimálním obvodu kmínku sazenice /odrostku/ dubu 16-18 cm. Dále ukládá provést náhradní výsadbu 30 ks Jírovců maďálů /*Aesculus hippocastanum*/ na pozemku parc. č. 1349/1 dle KN v k.ú. Želiv o minimálním obvodu kmínku sazenice /odrostku/ jírovce 16-18 cm. Náhradní výsadba se provede dle situační mapy, která je jako příloha č. 2a, 2b nedílnou součástí tohoto rozhodnutí. Zároveň se žadateli ukládá povinnost péče o tuto vysazenou dřevinu po dobu pěti let, která spočívá v zálivce, instalaci kotvení stromů pomocí tří kůlů a případné náhradě uhynulých jedinců. Dále zasíláme vyjádření PČR územního odboru Pelhřimov-dopravní inspektorát k umístění náhradní výsadby v k.ú. obce Želiv, které je jako příloha č.3 nedílnou součástí tohoto rozhodnutí.

Náhradní výsadba bude realizována nejpozději do 30.4.2016. Písemná zpráva o splnění výsadby bude zaslána na Obecní úřad v Želivě nejpozději do 14-ti dnů ode dne její realizace.

O d ů v o d n ě n í

Výše uvedený správní orgán přezkoumal žádost Kraje Vysočina, Žižkova 57, 587 33 Jihlava zast. jednatelem firmy MDS projekt, s.r.o. se sídlem Fösterova 175, 566 01 Vysoké Mýto, ing. Janem Bursou, ze dne 7.5.2014 o změnu vydaného rozhodnutí Obecního úřadu v Želivě Čj.: 256/2013-ŽP/kác/14/13 ze dne 6. prosince 2013 z hlediska rozšíření vydaného povolení o 7 ks taxonů s obvodem kmene pod 80 cm, kde celková plocha zapojených porostů dřevin převyšuje 40 m² označené čísla 21, 22, 25, 27, 40, 42, 43. Důvodem změny je i

nové ocenění ekologické hodnoty kácených dřevin. Správní orgán stanovil žadateli vzhledem k zmíněným skutečnostem o proti původnímu rozhodnutí navýšení počtu stromů náhradní výsadby.

V provedeném správním řízení bylo zjištěno, že kácení předmětných dřevin je nutné vzhledem k provedení stavebních prací na akci „II/129 Želiv – most ev.č. 129-007 a 129-008“.

Z těchto důvodů bylo rozhodnuto tak, jak je uvedeno ve výroku.

Poučení o odvolání:

Proti tomuto rozhodnutí lze podat odvolání do 15 dnů od doručení podle § 81 a § 82 správního řádu ke Krajskému úřadu kraje Vysočina podáním učiněným u Obecního úřadu Želiv.

Za Obecní úřad Želiv: Ing. František Dolejš – místostarosta



Toto rozhodnutí obdrží účastníci do vlastních rukou.



Příloha:

- Příloha č. 1 - tabulková část – kácené dřeviny
- Příloha č. 2a - náhradní výsadba – situační mapa
- č. 2b - náhradní výsadba – situční mapa
- Příloha č. 3 - vyjádření PČR – dopravní inspektorát

Tyto přílohy byly již zaslány v rozhodnutí Obecního úřadu v Želivě Čj.: 256/2013-ŽP/kác/14/13 ze dne 6. prosince 2013 s tím, že se v příloze č. 2 b / situační mapa náhradní výsadby / rozšiřuje počet vysázených stromů z 12 ks na 30 ks Jírovců maďálů /Aesculus hippocastanum/ na pozemku parc. č. 1349/1 dle KN v k.ú. Želiv, vzdálenost mezi stromy 8 m.

Obecní úřad Želiv
Želiv 320
39444 Želiv

Vaše značka / Your reference

Naše značka / Our reference
CE 6.6.2014Datum / Date
6.6.2014**Reakce na Vaše povolení ke kácení dřevin v rámci stavební akce:
II/129 Želiv - Most ev.č. 129-007 a 129-008**

Dobrý den,

dne 6.12.2013 jsme od Vás obdrželi „Povolení ke kácení dřevin podle ustanovení § 8 odst. 1 zákona ČNR č. 114/1992 Sb.“ pod č.j. 256/2013 - ŽP/kác/14/13. Dále jsme dne 3.6.2014 od Vás obdrželi „Změnu rozhodnutí povolení ke kácení“ pod č.j. 212/2014 - ŽP/kác/8/14. Touto cestou bychom chtěli reagovat na Váš požadavek na náhradní výsadbu.

Vámi požadovaná náhradní výsadba, jak v povolení ke kácení ze dne 6.12.2013, tak ze dne 3.6.2014 na Vámi stanovených pozemcích není možná.

Na těchto pozemcích nelze nalézt vhodnou polohu pro vysazení požadovaných stromů tak, aby byl splněn požadavek Policie ČR, viz vyjádření policie ČR ze dne 29.11.2013, které je přílohou Vašeho povolení ke kácení ze dne 6.12.2013, protože výsadba nesplňuje minimální odstup od koruny silnice pozemní komunikace. Dále nelze na stanovených pozemcích nalézt takovou polohu pro výsadbu stromů, která by nebyla v rozporu s ustanovením zákona 89/2019 Sb. Občanský zákoník §1017 odstavec (1), protože vysazované stromy musí být ve vzdálenosti větší než 3,0m od hranic pozemků.

Touto cestou bychom Vás chtěli požádat o stanovení nových pozemků vhodných pro náhradní výsadbu.

Dále bychom chtěli upozornit na povolení ke kácení dubu letního označeného číslem 57. Strom je povolen ke kácení s podmínkami, přičemž není jasné, jestli bude možné strom skácet. V žádosti ke kácení byly námi jasně specifikovány důvody ke kácení tohoto stromu. Pokud toto naše zdůvodnění není dostatečně prokázání, tak by bylo vhodné určit, kdo, kdy nebo na základě čeho bude mít právo o skácení stromu rozhodnout.

S přátelským pozdravem
Ing. František Černík
projektant

Ve Vysokém Mýtě dne: 6.6.2014

Razítko a podpis:

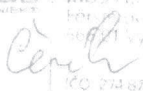
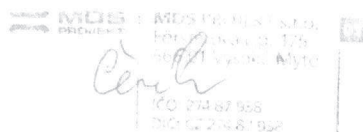
Č.j.: MUHU/ 17330/14/Pr/ODSH/2570/2014

Městský úřad Humpolec
ODBOR DOPRAVY A SH

Horní náměstí 300, 396 22 HUMPOLEC

Č.j.:MUHU/ 17330/14/Pr/ODSH/2570/2014

STAVEBNÍ POVOLENÍ

V ý r o k

Účastníci stavebního řízení:

Kraj Vysočina, Žižkova 57, Jihlava IČ 70890749

MDS projekt s.r.o., Förstnerova 175, Vysoké Mýto IČ 27487938

Krajská správa a údržba silnic Vysočiny, Kosovská 1122/16, Jihlava

Obec Želiv, Želiv 320

Povodí Vltavy, státní podnik, Holečkova 106/8, Praha

Telefónica O2 Czech Republic a.s., DLSS Vysočina, P.O. Box 134, Praha 3

VODAK Humpolec s.r.o., Pražská 544, Humpolec IČ 49050541

Lesy České republiky s.p. Přemyslova 1106/19, Hradec Králové

Kanonie premonstrátů v Želivě, Želiv 122

Miroslav Fiala, Příčná 934, Zruč nad Sázavou

Marie Mottlová, Jetřichovická 740, Pacov

Eliška Přikrylová, Malovcova 1080, Pacov

Ing. Václav Pojezdný, Na Spravedlnosti 3225, Havlíčkův Brod

Ing. Jiří Brabec, Bělohorská 1703/144, Praha

Pavel Wurm, Karlova 145/25, Praha

Městský úřad Humpolec, odbor dopravy a SH, obdržel dne 17.7.2014 návrh stavebníka Kraje Vysočina, Žižkova 57, Jihlava IČ 70890749 v zastoupení na základě plné moci společností MDS projekt s.r.o., Förstnerova 175, Vysoké Mýto IČ 27487938 (dále jen stavebník) na vydání stavebního povolení na stavbu „II/129 Želiv – most ev. č. 129-007 a 129-008 umístěné na pozemku p.č. 1245/1, 267/7, 1356/1, 1355, 1244, 288/2, 288/1, 313, 284 v k.ú. Želiv. Stavba zahrnuje částečné demolice dvou stávajících mostních objektů s navazujícím úsekem silnice II/129 a výstavbou nových mostních částí. Součástí stavby je uvedení dotčených ploch výstavbou do původního stavu.

Městský úřad Humpolec, odbor dopravy a SH podle § 115 odst. 1) písm. c) zákona č. 183/2006 Sb., o územním plánování a stavebním řádu, ve znění pozdějších předpisů (dále jen "stavební zákon"), jako speciální stavební úřad (dále jen „SSÚ“) příslušný podle § 15 odst. 1) písm. c) stavební zákon s odkazem na § 40 odst. 4 písm. a) zákona č. 13/1997 Sb., o pozemních komunikacích ve znění pozdějších předpisů rozhodl takto:

Stavba „II/129 Želiv – most ev. č. 129-007 a 129-008 umístěné na pozemku p.č. 1245/1, 267/7, 1356/1, 1355, 1244, 288/2, 288/1, 313, 284 v k.ú. Želiv se podle § 115 stavebního zákona

Č.j.: MUHU/ 17330/14/Pr/ODSH/2570/2014

p o v o l u j e .

Pro provedení stavby se stanoví tyto podmínky:

1. Stavba bude provedena podle dokumentace ověřené ve stavebním řízení, případné změny nesmí být provedeny bez předchozího povolení stavebním úřadem.
2. Při provádění stavby je nutno dodržet předpisy týkající se bezpečnosti práce a technických zařízení podle plánu bezpečnosti, který je součástí dokumentace ověřené ve stavebním řízení.
3. Stavbu bude provádět stavební podnikatel na základě výběrového řízení.
4. Výkopek a snadno rozpojitelné materiály musí být skladovány tak, aby nedocházelo k jejich odplavování. V případě omezení provozu na dálnici sil. č. II/129 zajistí stavebník postup stanovený § 24 zákona č. 13/1997 Sb., o pozemních komunikacích ve znění pozdějších předpisů a § 77 zákona č. 361/2000 Sb., o provozu na pozemních komunikacích..., ve znění pozdějších předpisů.
5. Stavební činností nesmí být silnice II/129 znečištěna, v případě znečištění stavebník zajistí okamžité odstranění a uvedení do původního stavu (ve smyslu ustanovení platných právních předpisů, zejména § 19 a zákona č. 13/1997 Sb., o pozemních komunikacích, ve znění pozdějších předpisů).
6. Stavba bude dokončena 11/2015.
7. Při provádění stavby musí být dodrženy podmínky:
8. - odboru životního prostředí a památkové péče MěÚ Humpolec stanovené v závazném stanovisku ze dne 9.10.2013 č.j.: ŽP/13855/13/Št s.z. 299/2013 a ze dne 2.12.2013 č.j. ŽP/20769/13/Št/s.z. 3577/2013 – nesmí dojít ke kontaminaci vodního toku Želivky ropnými látkami, či jinými látkami nebezpečným vodám – pokud dojde při demolici a výměně mostní konstrukce k pádu sutí či jiných materiálů do vodního toku, budou nejpozději do dvou dnů z koryta vodního toku odstraněny – v údolní nivě ani v blízkosti vodního toku nebudou ukládány žádné výkopové zeminy či jiné odpady - při přípravě a realizaci stavby bude zajištěna ochrana dřevin v okolí stavby proti poškození dle § 7 zákona č. 114/1992 Sb., a ČSN 839061, dřeviny nacházející se mimo zásyp komunikace, u paty náspu a v inundačním území nesmí být bezdůvodně poškozovány a odstraňovány, stavební technika se bude pohybovat mimo kořenovou zónu dřevin, stavební technika se bude v inundačním území pohybovat pouze v nezbytně nutném rozsahu a množství tak, aby nedocházelo k nežádoucímu poškození ekosystému údolní nivy - plochy dotčené předmětnou stavbou budou uvedeny do původního stavu – zajistit ochranu dřevin okrajové části lesního porostu dle ČSN 839061 (v kořenové zóně dřevin nebude prováděno snižování terénu, ani ukládány žádné výkopové zeminy či materiál, v případě výkopů musí být tyto vedeny nejméně 2,5m od kmene, v kořenové zóně pouze ručně a nesmí dojít k porušení kořenů o průměru rovném či větším jak 2 cm, osetí travní směsí upravovaných ploch svahů bude realizováno co nejdříve, nejpozději však do závěrečné kontrolní prohlídky stavby). Dále podmínky uvedené v souhlasu k trvalému a dočasnému odnětí ZP ze ZPF ze dne 3.12.2013 č.j. ŽP/20529/13/Šb s.z. 3408/2013 a podmínky rozhodnutí ze dne 26.3.2014 č.j. MUHU/4459/2014/Ma s.z. ŽP/1063/2014, ze dne 12.7.2013 č.j. ŽP/12515/13/Tk s.z. 1981/2013 a rozhodnutí Obecního úřadu Želiv ze dne 6.12.2013 č.j. 256/2013- Ž/kác/14/13 ze dne 3.6.2014 č.j. 212/2014 – ŽP/kác/8/14.
9. Se vzniklými odpady bude nakládáno v souladu se zákonem č. 185/2001 Sb., o odpadech a o změně některých dalších zákonů v platném znění.

Č.j.: MUHU/ 17330/14/Pr/ODSH/2570/2014

10. Před zahájením stavby bude na viditelném místě u staveniště umístěn štítek " Stavba povolena" který obdrží stavebník, jakmile toto rozhodnutí nabude právní moci. Štítek musí být chráněn před povětrnostními vlivy, aby údaje na něm uvedené zůstaly čitelné a ponechán na místě do vydání kolaudačního souhlasu, nebo jiným vhodným způsobem s uvedením údajů ze štítku.
11. Stavebník zajistí zpracování havarijního plánu pro průběh výstavby, který před zahájením stavebních prací projedná a odsouhlasí s příslušným vodoprávním úřadem.
12. Pro dohled stavebního úřadu nad prováděním stavby byly stanoveny kontrolní prohlídky stavby realizované po dokončení dílčích etap výstavby podle zpracovaného plánu kontrolních prohlídek, který je nedílnou součástí dokumentace ověřené ve stavebním řízení.
13. Stavebník oznámí speciálnímu stavebnímu úřadu termín zahájení stavby a název a sídlo stavebního podnikatele, který bude stavbu provádět.
14. Stavbu lze užívat za podmínek uvedených v § 122 odst. 1 stavebního zákona tzn. jen na základě kolaudačního souhlasu.

O d ů v o d n ě n í:

Dne 17.7.2014 podal stavebník u SSÚ žádost o vydání stavebního povolení na stavbu „ II/129 Želiv – most ev. č. 129-007 a 129-008 umístěné na pozemku p.č. 1245/1, 267/7, 1356/1, 1355, 1244, 288/2, 288/1, 313, 284 v k.ú. Želiv. Dne 28.7.2014 SSÚ vyzval stavebníka k doplnění předepsaných náležitostí podání a zaplacení správního poplatku a usnesením přerušil řízení. SSÚ dne 6.8.2014 oznámil zahájení stavebního řízení účastníkům řízení a dotčeným orgánům státní správy. Jelikož SSÚ jsou dobře známy poměry staveniště a žádost o stavební povolení poskytuje dostatečný podklad pro posouzení navrhované stavby, upustil speciální stavební úřad od místního šetření a ústního jednání a stanovil pro účastníky řízení a dotčené orgány lhůtu k uplatnění námitek do 15-ti dnů ode dne doručení oznámení. Ve stanovené lhůtě nebyly vzneseny námitky ve smyslu ustanovení §114 stavebního zákona.

SSÚ přezkoumal předloženou žádost o stavební povolení z hledisek uvedených v § 111 stavební zákon. Zjistil, že projektová dokumentace stavby splňuje obecné technické požadavky na výstavbu a že uskutečněním stavby nejsou ohroženy veřejné zájmy ani nepřiměřeně omezena či ohrožena práva a oprávněné zájmy účastníků řízení.

Protože SSÚ v průběhu stavebního řízení neshledal důvody bránící povolení stavby, rozhodl způsobem uvedeným ve výroku tohoto rozhodnutí.

Poučení: Proti tomuto rozhodnutí se lze odvolat do 15-ti dnů ode dne jeho oznámení k odboru dopravy a silničního hospodářství Krajského úřadu Kraje Vysočina Žižkova 57 Jihlava prostřednictvím Městského úřadu Humpolec odboru dopravy a SH, Horní nám.300 Humpolec. Odvolání se podává s potřebným počtem stejnopisů tak, aby jeden stejnopis zůstal správnímu orgánu a aby každý účastník dostal jeden stejnopis. Nepodá-li účastník potřebný počet stejnopisů, vyhotoví je správní orgán na náklady účastníka.

Stavba nesmí být zahájena, dokud stavební povolení nenabude právní moci. Stavební povolení pozbývá platnosti, jestliže do dvou let ode dne, kdy nabylo právní moci, nebude stavba zahájena.

V Humpolci 24.9.2014

Ing. Pavel Prchal
vedoucí odboru dopravy a SH

Ověřená projektová dokumentace stavby a štítek " Stavba povolena" budou stavebníkovi předány po nabytí právní moci tohoto rozhodnutí.

Digitálně podepsal Ing Pavel Prchal
Datum: 24.09.2014 10:18:04 +02:00

Č.j.: MUHU/ 17330/14/Pr/ODSH/2570/2014

Obdrží:

Účastníci řízení:

Žadatel:

Kraj Vysočina, Žižkova 57, Jihlava IČ 70890749

MDS projekt s.r.o., Förstnerova 175, Vysoké Mýto IČ 27487938

Krajská správa a údržba silnic Vysočiny, Kosovská 1122/16, Jihlava

Obec Želiv, Želiv 320

Povodí Vltavy, státní podnik, Holečkova 106/8, Praha

Telefónica O2 Czech Republic a.s., DLSS Vysočina, P.O. Box 134, Praha 3

VODAK Humpolec s.r.o., Pražská 544, Humpolec IČ 49050541

Lesy České republiky s.p., Přemyslova 1106/19, Hradec Králové

Kanonie premonstrátů v Želivě, Želiv 122

Miroslav Fiala, Příčná 934, Zruč nad Sázavou

Marie Mottlová, Jetřichovická 740, Pacov

Eliška Přikrylová, Malovcova 1080, Pacov

Ing. Václav Pojezdný, Na Spravedlnosti 3225, Havlíčkův Brod

Ing. Jiří Brabec, Bělohorská 1703/144, Praha

Pavel Wurm, Karlova 145/25, Praha

Dotčené orgány:

POLICIE ČR Krajské ředitelství kraje Vysočina DI Pelhřimov

MěÚ Humpolec Odbor ŽP a památkové péče

MěÚ Humpolec Stavební úřad

Krajská hygienická stanice Kraje Vysočina územní pracoviště Pelhřimov, Pražská 1739, Pelhřimov

Hasičský záchranný sbor Kraje Vysočina, Ke Skalce 32, Jihlava



Městský úřad Humpolec

STAVEBNÍ ÚŘAD

Horní náměstí 300, 396 22 HUMPOLEC

Č. j. MUHU/13684/2014/Jn s.z. STAV/2580/2014/I

Humpolec 29. července 2014

Vyřizuje: Ing. Martin Janák/tel. 565 518 107

E-mail: martin.janak@mesto-humpolec.cz

Žadatel

MDS projekt s.r.o., IČ 27487938, Försterova č.p.175, Vysoké Mýto-Město, 566 01 Vysoké Mýto

SOUHLAS

Stavební úřad Městského úřadu Humpolec, jako stavební úřad příslušný podle § 13 odst. 1 písm. c), zákona č. 183/2006 Sb., o územním plánování a stavebním řádu, v platném znění (dále jen „stavební zákon“) uděluje podle § 15 odst. 2 stavebního zákona,

s o u h l a s

s vydáním stavebního povolení pro stavbu: **II/129 Želiv – most ev.č. 129-007 a 129-008**, speciálním stavebním úřadem. Investorem stavby je Kraj Vysočina, Žižkova č.p.1882/57, 587 33 Jihlava.

Na výše uvedenou stavbu bylo zdejším stavebním úřadem vydáno dne 18. 02. 2014 pod č.j. **MUHU/882/2014/Jn s.z. STAV/269/2014/U** územní rozhodnutí o umístění stavby (právní moc ke dni 18. 03. 2014), jehož součástí byly podmínky pro umístění stavby. Stavební úřad ověřuje dodržení podmínek územního rozhodnutí.

Tento souhlas podle stavebního zákona nenahrazuje rozhodnutí ani opatření jiných orgánů státní správy, jichž je zapotřebí pro povolení speciální stavby podle zvláštních předpisů.

Ing. Martin Janák
úředník stavebního úřadu
Městského úřadu Humpolec

otisk úředního razítka
Digitálně podepsal Ing. Martin Janák
Datum: 29.07.2014 09:02:11 +02:00

Obdrží (Datová schránka):

MDS projekt s.r.o., Försterova č.p.175, Vysoké Mýto-Město, 566 01 Vysoké Mýto, DS: PO, kvrkudw

Městský úřad Humpolec

ODBOR DOPRAVY A SILNIČNÍHO HOSPODÁŘSTVÍ

Horní náměstí 300, 396 22 HUMPOLEC

Č.j. MUHU/18678/14/Pr/ODSH/2570/2014

VYPRÁVENO

Dne: 17. 10. 2014

SDĚLENÍ o nabytí právní moci

Stavební úřad Městského úřadu Humpolec, jako příslušný speciální stavební úřad Vám, ve smyslu ustanovení § 73 odst. 1 zákona č. 500/2004 Sb., správní řád, ve znění pozdějších předpisů sděluje, že rozhodnutí ze dne 24.9.2014 č.j. MUHU/17330/14/Pr/ODSH/2570/2014, kterým byla povolena stavba: „II/129 Želiv – most ev. č. 129-007 a 129-008 umístěné na pozemku p.č. 1245/1, 267/7, 1356/1, 1355, 1244, 288/2, 288/1, 313, 284 v k.ú. Želiv,

nabylo právní moci dne 15.10. 2014 a je vykonatelné.

V Humpolci 16.10.2014

Ing. Pavel Prchal
vedoucí odboru dopravy a SH

MĚSTSKÝ ÚŘAD
HUMPOLEC
odbor dopravy a
silničního hospodářství

Příloha:

- ověřená projektová dokumentace, opatřená schvalovací doložkou
- rozhodnutí o vyznačení nabytí právní moci
- štítek STAVBA POVOLENA

Obdrží:

Kraj Vysočina, Žižkova 57, Jihlava IČ 70890749