

## G. DOKLADY



**TRANSCONSULT s.r.o.**

č. paré



***TRANSCONSULT s.r.o.***

*Nerudova 37, 500 02 Hradec Králové*

Vedoucí projektu	Prudič	<i>Prudič</i>	Středisko: 1									
Odpovědný projektant			Vedoucí: Ing. Píša									
Zpracovatel			Zak. číslo: 1 5 1 2 1 0 0 0 2									
Přezkoušel			Arch.č. 02615				Formát: A4					
Kontroloval			Datum: 11/2015									
Objednatel:	Kraj Vysočina		Účel: DSP+PDPS									

**II/357 JIMRAMOV – MOST EV. Č. 357-020**

Část. dok.:  
**G**

**DOKLADY**



## **Seznam dokladů na stavbu:**

### **II/357 Jimramov – most ev.č. 357-020**

#### ***Vyjádření správců o existenci sítí***

- 1) O2 Czech Republic, č.j. 598317/15, ze dne 15.5.2017
- 2) T-Mobile Czech Republic a.s., č.j. E10501/15, ze dne 15.5.2015
- 3) Lesy ČR, s.p., č.j. LCR164/001538/2015, ze dne 19.5.2015
- 4) Městys Jimramov, č.j. 078/2015-JimramovCP, ze dne 25.5.2015
- 5) Ministerstvo obrany ČR, sekce ekonomická a majetková, č.j.. 41847/2015-8201-OÚZ-PCE, ze dne 25.5.2015
- 6) Vodafone Czech Republic a.s., č.j. 0000137622, ze dne 28.5.2015
- 7) RWE Distribuční služby, s.r.o., č.j. 5001116794, ze dne 2.6.2015
- 8) E.ON Distribuce, a.s., č.j. P11356-16061799, ze dne 5.6.2015
- 9) České Radiokomunikace a.s., č.j. UPTS/OS/118954/2015, ze dne 16.6.2015
- 10) Povodí Moravy, s.p., č.j. PM026234/2015-203/Fi, ze dne 20.7.2015

#### ***Záznamy z jednání***

- 11) Záznam z jednání z 10.6.2015

#### ***Vyjádření k dokumentaci***

- 12) Stanovisko HZS Kraje Vysočina, č.j. HSJI-3462-2/ZR-2015, ze dne 2.7.2015
- 13) Vyjádření Policie ČR Dopravní inspektorát Svitavy, č.j. KRPE-54300-1/ČJ-2015-170906, ze dne 9.7.2015
- 14) Stanovisko KSÚS Vysočiny, č.j. 05/7391/2015, ze dne 13.7.2015
- 15) Vyjádření Krajské hygienické stanice Kraje Vysočina, č.j. KHSV/13711/2015/ZR/HOK/Šik, ze dne 16.7.2015
- 16) Stanovisko Mú Polička, odbor dopravy, č.j. MP/17342/2015, ze dne 23.7.2015
- 17) Vyjádření Městys Jimramov, č.j. 100/2015-Jimramov CP, ze dne 23.7.2015
- 18) Vyjádření Policie ČR Dopravní inspektorát Žďár nad Sázavou, č.j. KRPI-70757-1/ČJ-2015-161406, ze dne 28.7.2015
- 19) Vyjádření Mú Nové Město na Moravě, odbor stavební a životního prostředí, č.j. MUNNMN/28534/2015/2, ze dne 6.8.2015
- 20) Vyjádření Povodí Moravy, PM035096/2015-203/Fi, ze dne 6.8.2015
- 21) Vyjádření SUS Pardubického kraje, oddělení majetkové správy, č.j. SUSPK/4848/2015, ze dne 14.8.2015
- 22) Stanovisko Mú Nové Město na Moravě, odbor dopravy a vnitřních věcí, č.j. MUNNMN/32679/2015/1, ze dne 18.8.2015
- 23) Vyjádření CETIN a.s., č.j. 598317/15-POS, ze dne 21.8.2015
- 24) Vyjádření RWE Distribuční služby, s.r.o., č.j. 5001164636, ze dne 26.8.2015
- 25) Stanovisko CHKO Žďárské vrchy, č.j. 02985/ZV/2015, ze dne 1.9.2015
- 26) Stanovisko Mú Nové Město na Moravě, odbor stavební a životní prostředí, (městská památková zóna Jimramov), č.j. MUNNMN/28148/2015-9, ze dne 1.10.2015
- 27) Stanovisko Krajského úřadu Kraje Vysočina, odbor životního prostředí z Výjimky ze základních ochranných podmínek zvláště chráněných živočichů, č.j.KUJI 76361/2015, OZPZ 2222/2015 Sla, ze dne 23.11.2015



# **Vyjádření k dokumentaci**



KRAJSKÝ ÚŘAD KRAJE VYSOČINA  
Odbor životního prostředí a zemědělství  
Žižkova 57, 587 33 Jihlava, Česká republika  
Pracoviště: Seifertova 24, Jihlava

KUJI 76361/2015, OZPZ 2222/2015 Sla

## ROZHODNUTÍ

Krajský úřad Kraje Vysočina, odbor životního prostředí a zemědělství jako věcně a místně příslušný orgán ochrany přírody a krajiny vykonávající v přenesené působnosti státní správu ochrany přírody a krajiny podle § 77a odst. 5) písmeno h) zákona č. 114/92 Sb., o ochraně přírody a krajiny, v plném znění (dále jen „zákon OPK“)

### povoluje výjimku

Kraji Vysočina, Žižkova 57, 587 33 Jihlava, IČ 70890749 - účastník řízení dle § 27 odst. 1 zákona č. 500/2004 Sb., správní řád, ve znění pozdějších předpisů (dále jen „správní řád“)

dle § 56 odst. 1, 2 a § 50 odst. 1, 2 zákona OPK ze zákazů u zvláště chráněných živočichů – **vydry říční (*Lutra lutra*), vranky obecné (*Cottus gobio*), vranky pruhoploutvé (*Cottus poecilopus*), mníka jednovousého (*Lota lota*) a střevle potoční (*Phoxinus phoxinus*)** pro záměr „II/357 Jimramov – most ev.č. 357-020“

dle projektové dokumentace vypracované společností TRANSCONSULT s.r.o., Nerudova 37, 500 02 Hradec Králové, odpovědný projektant Martin Prudič, stupeň DSP, datum 06/2015, č. zakázky 151210001

### a zároveň stanovuje podmínky.

Je nezbytně nutné:

1. vyloučit pohyb stavební techniky a osob v korytě Fryšávky s výjimkou provizorního podepření nosné konstrukce u stávajících opěr
2. v měsících březen až duben, kdy dochází k rozmnožování vranky obecné a vranky pruhoploutvé, neprovádět žádné činnosti, které by mohly způsobit zvýšení zákalu ve vodním toku Fryšávky (tj. včetně pohybu osob a techniky v souvislosti s podepřením nosné konstrukce)
3. zachovat náplavy podél vnějších opěr mostu (pokud při rekonstrukci mostu, provizorním podepření nosné konstrukce apod. dojde k zásahu do těchto částí břehových partií, je zapotřebí obnovit je takovým způsobem, aby byly vytvořeny 1m široké migrační chodníčky (suché bermy) z přírodního materiálu nad úrovní hladiny vody při běžných průtocích)

4. zabránit pádu stavebních materiálů a bouraných částí stávajícího silničního tělesa a mostu do koryta řeky Fryšávky
5. důsledně dodržovat předepsaný průtokový režim při případném odběru vody z vodního toku
6. neumisťovat mobilní zařízení staveniště, případně dočasné skládky inertního stavebního materiálu či materiálu z demolice stávající silnice a mostu, stavební techniku po dobu parkování do záplavového území Fryšávky
7. provádět pravidelnou preventivní kontrolu stavebních mechanismů se zaměřením na možný únik vodě a půdě nebezpečných látek
8. skladovat látky škodlivé vodám v prostoru mobilního zařízení staveniště v obalech a nádobách dostatečně zabezpečených proti případným únikům a úkapům
9. vypracovat „Plán opatření pro případ havárie“ po dobu realizace záměru a předložit jej ke schválení příslušnému vodoprávnímu úřadu

#### **Odůvodnění:**

Krajský úřad Kraje Vysočina, odbor životního prostředí a zemědělství obdržel dne 12. 8. 2015 žádost společnosti TRANSCONSULT s.r.o., Nerudova 37, 500 02 Hradec Králové, IČO 47455292, která zastupuje na základě plné moci investora záměru Kraj Vysočina, Žižkova 57, 587 33 Jihlava IČ 70890749 o udělení výjimky ze základních podmínek ochrany zvláště chráněných druhů rostlin a živočichů pro stavbu II/357 Jimramov – most ev.č. 357-020 dle projektové dokumentace vypracované společností TRANSCONSULT s.r.o., Nerudova 37, 500 02 Hradec Králové, odpovědný projektant Martin Prudič, stupeň DSP, datum 06/2015, č. zakázky 151210001.

K žádosti byl přiložen podklad zpracovaný Ing. Mojmírem Novotným v srpnu 2015, ve kterém je uveden přehled druhů zjištěných v předmětné lokalitě. Jedná se o vranku obecnou (*Cottus gobio*), vranku pruhoploutvou (*Cottus poecilopus*) a mníka jednovousého (*Lota lota*).

Výše uvedeným dnem bylo ve smyslu § 44 odst. 1 správního řádu zahájeno řízení o výjimce ze zákazů u zvláště chráněných živočichů dle § 56 odst. 1, 2 a § 50 odst. 1, 2 zákona OPK. Řízení bylo dále rozšířeno o druhy vydra říční (*Lutra lutra*) a střevli potoční (*Phoxinus phoxinus*). Výskyt všech těchto druhů byl dokladován též ve stanovisku AOPK ČR, Regionální pracoviště Správa CHKO Žďárské vrchy 02985/ZV/2015.

Podkladem rozhodnutí je žádost a její přílohy, projektová dokumentace záměru, plná moc, stanovisko AOPK a skutečnosti obecně známé, veřejně dostupné nebo abstrahované z odborné literatury (údaje o migraci živočichů, nálezová databáze).

Vranka obecná (*Cottus gobio*), vranka pruhoploutvá (*Cottus poecilopus*), mník jednovousý (*Lota lota*) a střevle potoční (*Phoxinus phoxinus*) jsou dle vyhlášky č. 395/1992 Sb., kterou se provádějí některá ustanovení zákona OPK, zvláště chráněným živočichem v kategorii ohrožený druh. Vydra říční (*Lutra lutra*) je zvláště chráněným živočichem v kategorii silně ohrožený druh.



Vydra říční a vranka obecná jsou zároveň předmětem ochrany podle práva Evropských společenství.

Stavba řeší rekonstrukci stávajícího přemostění vodního toku Fryšávka, které převádí silnici II/357 v kategorii S 7,5. Součástí přemostění je most se dvěma mostními otvory - ev. č. 357-019 přes koryto vodního toku a most se dvěma inundačními otvory - ev. č. 357-020 na pravém břehu. Předmětem rekonstrukce je výměna nosné konstrukce mostu přes koryto vodoteče a zesílení konstrukce kamenné klenby u inundačního mostu včetně nezbytných úprav spodní stavby. Součástí rekonstrukce přemostění je i odpovídající úprava směrového a výškového vedení převáděné komunikace. Stavba zahrnuje tyto stavební objekty: provizorní chodník s lávkou, úprava komunikace, chodník, dopravní opatření, most přes Fryšávku. U mostu přes řeku Fryšávku budou stávající podpěry ubourány na nový úložný práh. Zbytek spodní stavby (kamenné zdivo) bude očištěno, přespárovány spáry a bude proveden nátěr ochrannou impregnací. Ve vlastním korytě vodního toku nejsou navrhovány žádné zásahy.

Ve smyslu ustanovení § 50 zákona OPK je zakázáno škodlivě zasahovat do přirozeného vývoje zvláště chráněných živočichů. Chráněná jsou jejich přirozená i umělá sídla a jejich biotop. Rekonstrukce mostu představuje zásah do biotopu využívaného předmětnými druhy, který by v případě špatného provedení mohl představovat i zásah do přirozeného vývoje předmětných druhů.

Ve smyslu ustanovení § 56 zákona OPK lze povolit výjimku ze zákazu u zvláště chráněných živočichů v případech, kdy jiný veřejný zájem převažuje nad zájmem ochrany přírody. U zvláště chráněných druhů dle práva Evropských společenství lze výjimku dále povolit, jen pokud je dán některý z důvodů uvedených v §56 odstavci 2 a povolovaná činnost neovlivní dosažení či udržení příznivého stavu druhu z hlediska ochrany.

Rekonstrukce mostu převádějícího místní komunikaci přes vodní tok Fryšávka je navržena z důvodu potřeby řešit nevyhovující stavebně-technický stav předmětného mostu a dále z důvodu nevyhovujícího šířkové uspořádání. Je tedy navržena nová nosná konstrukce a rozšíření navazujících kleneb. Stávající mostní otvory zůstanou zachovány ve stejné velikosti.

Orgán ochrany přírody spatřuje veřejný zájem v zajištění bezpečného stavebně-technického stavu objektu mostu a tím i bezpečného provozu na převáděné komunikaci. Ve smyslu § 56 odst. 2 písmeno c) lze tedy výjimku povolit v zájmu „veřejného zdraví nebo veřejné bezpečnosti nebo z jiných naléhavých důvodů převažujícího veřejného zájmu“.

Orgán ochrany přírody je zároveň toho názoru, že při splnění ve výroku uvedených podmínek a dodržení předložené dokumentace neomezí stavba průchodnost podmostí pro akvatické a semiakvatické živočichy a povolovaná činnost neovlivní dosažení či udržení příznivého stavu druhů z hlediska ochrany. Z toho důvodu orgán ochrany přírody shledává zákonné podmínky k povolení výjimky ze zákazu u zvláště chráněných živočichů za splněné a výjimku povoluje.

Zahájení řízení bylo oznámeno občanským sdružením, která ve smyslu ustanovení § 70 odst. 2 zákona OPK požádala o podávání informací o zahajovaných řízeních. Žádné občanské sdružení neoznámilo svoji účast v tomto řízení. Ve smyslu ustanovení § 71 odst. 3 zákona OPK jsou obce ve svém územním obvodu účastníkem všech řízení vedených podle zákona OPK. Městys Jimramov se k řízení nevyjádřil. Místně příslušný vodoprávní úřad ve smyslu § 104 odst. 9 zákona 254/2001 Sb., o vodách ve znění pozdějších předpisů, se rovněž nevyjádřil.

Ve výroku uvedené podmínky jsou stanoveny z důvodu zamezení ovlivnění přirozeného vývoje předmětných zvláště chráněných druhů a to i vzdáleně a nepřímě. Podmínky č. 1, 4 až 9 vychází z návrhů opatření navržených v podkladu zpracovaném Ing. Mojmírem Novotným v srpnu 2015 přiloženém k žádosti. Orgán ochrany přírody se s těmito opatřeními ztotožňuje, navržená opatření povedou k eliminaci případně prevenci škodlivého vlivu stavby na předmětné druhy. Podmínky č. 2 je stanovena z důvodu správného načasování prací, tak aby se nepracovalo v toku v době, kdy dochází k rozmnožování a následně vývoji raných stádií vranek velmi citlivých na znečištění a zákal. Dle předložené dokumentace nejsou ve vlastním korytě vodního toku navrhovány žádné zásahy. Podmínky č. 3 zdůrazněně význam náplav podél vnějších opěr mostu, které jsou důležité pro průchod živočichů migrujících podél vodních toků. Pokud by v průběhu provádění stavby došlo k dotčení těchto náplav je zapotřebí tyto břehové partie obnovit za použití přírodního materiálu výše popsáním způsobem.

Silnice II/357 prochází po hranici Chráněné krajinné oblasti Žďárské vrchy. Krajský úřad Kraje Vysočina, odbor životního prostředí a zemědělství je příslušným orgánem ochrany přírody pouze na území mimo CHKO Žďárské vrchy (tj. povodní strana mostu). Podmínky realizace záměru byly stanoveny po konzultaci s AOPK ČR, Regionální pracoviště Správa CHKO Žďárské vrchy.

#### **Poučení:**

Proti výroku tohoto rozhodnutí mohou, podle § 81 správního řádu, účastníci řízení do 15-ti dnů ode dne doručení tohoto rozhodnutí podat odvolání k Ministerstvu životního prostředí a to podáním učiněným u Krajského úřadu Kraje Vysočina, odboru životního prostředí a zemědělství. Případné odvolání musí mít náležitosti uvedené v § 82 odst. 2 správního řádu a musí být podáno v počtu tří stejnopisů.

V Jihlavě, dne 23. 11. 2015

Mgr. Jana Slaninová  
úředník odboru životního prostředí a zemědělství

**Rozdělovník:**

*Účastníci řízení – datovou schránkou*

1. TRANSCONSULT s.r.o., Nerudova 37, 500 02 Hradec Králové, IČO 47455292
2. Městys Jimramov, náměstí Jana Karafiáta 39, 592 42 Jimramov, IČO 00294471

*Vlastníci dotčených pozemků – datovou schránkou:*

3. Povodí Moravy, s.p., Dřevařská 932/11, 602 00 Brno, IČO 70890013

*Na vědomí – datovou schránkou*

4. AOPK ČR, Regionální pracoviště Správa CHKO Žďárské vrchy, Brněnská 39, 591 01 Žďárské nad Sázavou



# Městský úřad Nové Město na Moravě

odbor stavební a životního prostředí

Vratislavovo náměstí 103,  
592 31 Nové Město na Moravě

Číslo jednací: MUNNMN/28148/2015-9

Nové Město na Moravě 1.10.2015

## Z Á V A Z N É S T A N O V I S K O

Odbor stavební a životního prostředí MěÚ Nové Město na Moravě, jako místně a věcně příslušný orgán státní památkové péče ve smyslu § 29 zákona č. 20/1987 Sb., o státní památkové péči, ve znění pozdějších předpisů (dále jen „zákon o státní památkové péči“), posoudil podle § 14 zákona o státní památkové péči žádost o vydání závazného stanoviska, kterou dne 29.6.2015 podal:

**Kraj Vysočina, IČO 70890749, Žižkova č.p. 1882/57, 586 01 Jihlava 1,  
kterého zastupuje Transconsult s.r.o., Nerudova 37, 500 02 Hradec Králové**

(dále jen „žadatel“), a na základě tohoto posouzení podle § 14 odst. 2 zákona o státní památkové péči a dle ustanovení § 149 odst. 1 zákona č. 500/2004 Sb., správní řád, ve znění pozdějších předpisů, vydává toto **z á v a z n é s t a n o v i s k o** ve věci

**„II/357 JIMRAMOV – MOST EV. Č. 357-020“**

na pozemku parc. č. 1199/2, 1200/2, 1246/7, 1247/2, 1199/1, 1201/1, 190, 1255, 1, 191/3, 1202  
v katastrálním území Jimramov,

který se nachází na území **městské památkové zóny Jimramov** (vyhlášené JM KNV v Brně k 20.11.1990 ve vyhlášce o prohlášení území historických jader měst za památkové zóny), rejstříkové číslo 2103.

Obnova, jejímž předmětem je dle předložené projektové dokumentace „II/357 JIMRAMOV – MOST EV. Č. 357-020“, kterou zpracoval Transconsult s. r. o., Nerudova 37, 500 02 Hradec Králové, vedoucí projektu Martin Prudič, datum 06/2015:

- **Rekonstrukce mostu ev. č. 357-020, 357-019 na silnici II/357 přes řeku Fryšávku**  
je z hlediska zájmů státní památkové péče

**p ř í p u s t n á .**

Pro provádění obnovy se stanovují tyto podmínky podle § 14 odst. 3 památkového zákona:

1. Samostatnou podrobnou dokumentací bude prověřena situace rozšíření vozovky v místě bezprostřední blízkosti památníku bratří Mrštíků, která prokáže veškeré zásahy v blízkosti památky. Požadujeme předložit řez vozovky v místě a užité materiály. Je nepřípustné v místě navýšit vozovku a změnou odtokových poměrů zapříčinit poškození pomníku.
2. Konstrukce bude provedena z pohledového betonu a nebude natírána ochranným krycím nátěrem.
3. Pochozí povrch mostní římsy bude zdrsněn striáží ve tvaru kamenné kostky příp. budou použity kamenné žulové kostky zalívané do betonu.
4. Z kamenné i betonové konstrukce mostu nebude vyvedeno plastové odvodňovací potrubí. Upřednostněno bude použití kovu, kamene, kameniny. Projektová dokumentace uvádí tento detail konstrukce jako „průpichy“ poprsních zdí bez bližšího popisu. Detail bude řešen samostatnou dokumentací s popisem situace.
5. Pochozí část římsy – chodník mostu, nebude oddělen od vozovky ocelovými svodidly.

6. Povrch chodníku označený v PD jako SO 102 (chodník za mostem směrem na Borovnici) bude tvořit kamenná dlažba (kámen, žulová kostka, dlažba z žulových úlomků). Na chodníku, označeném v PD jako SO 101, bude použita stejná dlažba, jako na chodníku SO 102. Užití betonové zámkové dlažby je nepřípustné.
7. Kladení nového opravovaného zdiva bude včetně jeho spárování respektovat stávající stav. Nepřípustné je užití odlišného kamene, rozšiřování šířky spár. Budou zachovány z kamene vyskládané pohledové oblouky kleneb, tyto nebudou omítány.
8. Přesná podoba (tj. povrchová úprava, barva atd.) zábradlí se svislou výplní bude konzultována a odsouhlasena zástupci státní památkové péče.
9. Zahájení stavebních prací bude oznámeno státnímu orgánu památkové péče, tj. MěÚ Nové Město na Moravě/odbor stavební a životního prostředí/památková péče.
10. V průběhu realizace prací, navržených v předložené projektové dokumentaci, budou svolávány kontrolní dny za účasti vlastníka, zástupců státní památkové péče a zhotovitele prací.

### **O d ů v o d n ě n í :**

Dne 29.6.2015 podal žadatel žádost o vydání závazného stanoviska na výše uvedenou obnovu. Odbor stavební a životního prostředí MěÚ Nové Město na Moravě posoudil předloženou žádost o závazné stanovisko, projednal ji s žadatelem a zástupcem Národního památkového ústavu, územního odborného pracoviště v Telči (dále „NPÚ, ÚOP v Telči“), který byl jako odborná organizace státní památkové péče požádán dne 13.7.2015 o vydání vyjádření k obnově. Toto vyjádření vydané dne 10.9.2015 pod zn.: NPU-372/53461/2015 obdržel odbor stavební a životního prostředí MěÚ Nové Město na Moravě dne 14.9.2015. Ve svém vyjádření NPÚ, ÚOP v Telči projevil souhlas s požadovanou akcí a uvedl podmínky, při jejichž dodržení lze navržené práce realizovat. Odbor stavební a životního prostředí MěÚ Nové Město na Moravě po provedeném posouzení a na základě znalosti současného stavu objektu zjistil, že obnovu lze akceptovat a jejím provedením nejsou ohroženy zájmy chráněné památkovým zákonem. Žadatel byl seznámen s podmínkami uvedenými ve vyjádření NPÚ, ÚOP v Telči a shodně s odborem stavebním a životního prostředí MěÚ Nové Město na Moravě se s nimi ztotožnil, neboť nenavrhнул další doplnění a neuplatnil námítky.

Pozemek se nachází na území městské památkové zóny Jimramov, což je městská památková zóna chráněná státem ve smyslu zákona o státní památkové péči, která je evidována v Ústředním seznamu kulturních památek ČR pod rejstříkovým číslem 2103 a prohlášena. Proto je nutné k jakýmkoliv stavebním změnám či úpravám si předem, ve smyslu zákona o státní památkové péči vyžádat závazné stanovisko příslušného orgánu státní památkové péče.

Stávající mostní objekt převádí silnici II/357 přes koryto vodního toku Fryšávka a nachází se na hranici městské památkové zóny (dále jen „MPZ“) a ochranného pásma MPZ („dále jen OP MPZ“). Předmětem stavby je úprava stávajících mostních konstrukcí – mostů ev. č. 357-019 a 357-020 a úprava silnice II/357. Stávající nosná konstrukce z ocelových nosníků se železobetonovou deskou mostovky bude nahrazena novou monolitickou železobetonovou deskovou nosnou konstrukcí, přičemž kamenné základy budou ponechány. Dojde k rozšíření stávajícího mostu a vybudování nového chodníku. Nové šířkové uspořádání silnice II/357 vychází z ČSN 73 6101 pro návrhovou kategorii S 7,5 s doplněním jednostranného dvoukruhového chodníku a je následující: šířka jízdních pruhů: 2 x 3,00 m, vodících proužků: 2 x 0,25 m, chodníku: 2,00 m, mostní římsy na straně bez chodníku: 0,50 m a bezpečnostního odstupu chodníku (vč. zábradlí): 0,25 m. Součástí stavebního řešení je zbudování nového chodníku s délkou 18,50 m a šířkou 2,00 m. Zábradlí se svislou výplní je vysoké 1,1 m. Zamýšleným materiálem pro povrch chodníku je zámková dlažba s rozměry 200 x 100 mm, šedé barvy, s ukončeným sníženým obrubníkem a varovným pásem. Konstrukce vozovky a mostu počítá s plynulým zúžením šířky chodníku na 1,50 m v místě prostoru nároží křižovatky a zároveň se zúžením obrubníku na 0,02 m v posledních 4 m délky podél komunikace.

Stávající most je výraznou součástí okrajové části MPZ a nachází se v těsné blízkosti kulturních památek - zámku, zámeckého parku, rodného domu bratří Mrštíků a reliéfní pamětní desky od akademického sochaře

J. Pelikána. Z těchto důvodů je třeba dbát zvýšené pozornosti konstrukci mostu a použitým materiálům, které se na jeho povrchu budou pohledově uplatňovat. Původní dřevěný most byl v minulosti poškozován častými povodněmi. Na sklonku 19. století došlo k jeho přestavbě a v první čtvrtině 20. století byl přebudován v železobetonový most.

Protože stavba bude pojata jako novodobá, je vznesen požadavek na použití pohledového betonu, který vychází z trendů soudobé stavební tvorby. Most bude po rekonstrukci téměř novostavbou a pohledový beton časem pokryje přirozená patina, která je v prostředí MPZ a OP MPZ vítána. Lesklý šedý nátěr betonu je nevhodný a vzhledem k okolním nemovitým kulturním památkám působí tvrdým kontrastem. Mostní římsa bude zdrsňena striáží z důvodu sjednocení vzhledu s ostatními, viditelnými částmi mostu.

Nepatřičným detailem, který se v současné době objevuje na stále větším počtu staveb, je nevzhledné plastové odvodňovací potrubí vyčnívající z konstrukce mostu. Plastové potrubí je v prostředí MPZ nevhodným materiálem. Řešení odvodnění mostu projektová dokumentace blíže nespecifikuje. Z těchto důvodů je vznesen požadavek na řešení např. pomocí kamenného, kovového nebo kameninového odvodňovacího potrubí, jehož vyústění z poprsních zdí bude esteticky korespondovat s kamennou i betonovou konstrukcí mostu. Oprava kamenného zdiva bude pouze lokální, v místech poškození. Jelikož není z projektové dokumentace zcela zřejmé, jakým způsobem bude kladeno nové kamenné zdivo, je důležité přesně definovat způsob jeho opravy. Pokud bude nutné doplnit poškozené kamenné zdivo o nové, pak bude použit stejný druh kamene, který nebude působit rušivě. Nové kameny budou kladeny se stejnou roztečí kameniva a velikostí spár. Vyčištění spár a následné vyspárování bude provedeno s ohledem na současný stav, tudíž v nejmenším možném rozsahu a pohledové oblouky kleneb nebudou omítány.

Užití betonové zámkové dlažby na chodníku je z hlediska památkové péče na historickém území MPZ, OP MPZ a zároveň v blízkosti hodnotných nemovitých kulturních památek nepřípustné. Vhodným materiálem je drobná žulová kostka, která je použita na chodníku podél zámeckého parku a v prostorách MPZ. Dalším akceptovatelným materiálem je dlažba z žulových úlomků nebo kámen - nikoli však betonová dlažba v imitaci kamene. Chodník, přiléhající k zámeckému parku, končí na nároží křižovatky, a proto se jako nejvhodnější řešení pro chodník na mostě jeví pokračovat užitím stejného materiálu - žulové kostky. Tento materiál je funkční, praktický a odpovídá charakteru území. Je vhodné oba dva chodníky (dle PD SO 101 i SO 102) zhotovit ze stejného materiálu.

Nevhodným detailem jsou standardní ocelová svodidla. V případě použití svodidel se doporučují např. dřevoocelová svodidla, která splňují technické parametry pro dopravní stavby a v prostředí MPZ nepůsobí rušivým dojmem.

Projektová dokumentace nebyla v průběhu zpracovávání konzultována se zástupci státní památkové péče. Při veškeré nové výstavbě a přestavbě je třeba zvláště sledovat působení stavebních souborů a výškových objektů na terénních horizontech města, které se pohledově uplatňují ve vztahu k památkové zóně. Hodnoty MPZ a OP MPZ jsou dány dochovanou historickou zástavbou, která je nositelem kulturně historických, estetických a dalších významů a má i významnou hodnotu dokumentární pro další vědecké poznávání. Při úpravách nechráněných objektů je nutné respektovat stávající hmotovou a výškovou konfiguraci zástavby. OP MPZ bylo vyhlášeno z důvodu zvýšené ochrany MPZ před případnými nepříznivými vlivy z nejbližšího okolí a před rušivými zásahy při stavebních změnách v území vymezeném ochranným pásmem. Požadovaná stavba není v rozporu s podmínkami uvedenými v rozhodnutí o vyhlášení ochranného pásma, neohroží hodnoty MPZ ani blízké či dálkové pohledy na ni.

Doporučujeme zvážit navrhované rozšíření vozovky i chodníku, jelikož bude mít most po rekonstrukci téměř 10 m oproti současným 6,50 m a významně ovlivní vzhled okolní zástavby.

V průběhu realizace prací budou svolávány pravidelné kontrolní dny za účasti vlastníka, zhotovitele prací a zástupců státní památkové péče. V rámci těchto kontrolních dnů by měly být upřesněny a konzultovány detaily prací, které nelze v době přípravy postihnout. Cílem konzultací je nacházet co nejvhodnější řešení respektující současné principy státní památkové péče. Tyto kontrolní dny jsou jedním ze základních mechanismů účinného dohledu všech složek státní památkové péče a mají oporu v zákoně o státní památkové péči (§ 29 a § 32).

Práce „II/357 Jimramov - most ev. č. 357-020, 357-019“ - rekonstrukce mostu ev. č. 357-020, 357-019 na silnici II/357 přes řeku Fryšávku, není v rozporu se zájmy státní památkové péče (pokud budou splněny podmínky stanovené v tomto rozhodnutí.) Proto bylo rozhodnuto v této věci tak, jak je ve výroku rozhodnutí uvedeno.

Protože v souvislosti s danou akcí dojde k provádění zemních prací, upozorňujeme, že se pozemek nachází na území s archeologickými nálezy ve smyslu zákona o státní památkové péči. Dle § 22 odst. 1 a 2 uvedeného zákona, má-li se provádět stavební činnost na území s archeologickými nálezy, jsou stavebníci již od doby přípravy stavby povinni oznámit tento záměr Archeologickému ústavu Akademie věd ČR v Brně, Královopolská ul. č. 147, Brno a umožnit jemu nebo oprávněné organizaci provést na dotčeném území záchranný archeologický výzkum. Informace o organizacích oprávněných provádět archeologický výzkum podá Archeologický ústav Akademie věd ČR v Brně, případně Národní památkový ústav, územní odborné pracoviště v Telči, IČO 75032333, Hradecká č.p. 6, 588 56 Telč. Termín zahájení zemních prací musí být této organizaci písemně ohlášen s dostatečným předstihem.

Veškeré změny a další doplňky oproti předloženému záměru je nutno předem odsouhlasit s orgány státní památkové péče ve smyslu zákona o státní památkové péči.

Odbor stavební a životního prostředí MěÚ Nové Město na Moravě, vycházel při svém rozhodování ze všech dostupných podkladů a zjištění a řídil se platnými právními předpisy a nařízeními.

#### **Poučení o odvolání:**

Závazné stanovisko je úkon učiněný správním orgánem na úseku státní památkové péče na základě zákona o státní památkové péči, který není samostatným rozhodnutím ve správním řízení a jehož obsah je závazný pro výrokovou část rozhodnutí správního orgánu podle zákona č. 183/2006 Sb., o územním plánování a stavebním řádu, ve znění pozdějších předpisů. Odvolat se lze pouze proti rozhodnutí příslušného stavebního úřadu ve věci.

Toto závazné stanovisko orgánu státní památkové péče nenahrazuje opatření nebo rozhodnutí příslušného stavebního úřadu, která musí být podle zákona o územním plánování a stavebním řádu, před realizací vydána.

Ing. Tomáš Pištěk  
zástupce vedoucí odboru

#### **Obdrží:**

(doporučeně s dodejkou do vlastních rukou)

Vysočina, IDDS: ksab3eu

Národní památkový ústav územní odborné pracoviště v Telči, IDDS: 2cy8h6t

TRANSCONSULT s.r.o., IDDS: wbeszgc

#### **Na vědomí:**

MěÚ Nové Město na Moravě – odbor stavební a životního prostředí/stavební úřad, Vratislavovo nám. čp.103, 592 31  
Nové Město na Moravě



# Městský úřad Nové Město na Moravě

odbor stavební a životního prostředí

Vratislavovo náměstí 103,  
592 31 Nové Město na Moravě

Transconsult s.r.o.  
Nerudova 37  
500 02 Hradec Králové

Číslo jednací: MUNNMN/28148/2015-8

Nové Město na Moravě 15.9.2015

## OZNÁMENÍ MOŽNOST SEZNÁMENÍ S PODKLADY

Odbor stavební a životního prostředí MěÚ Nové Město na Moravě, jako místně a věcně příslušný orgán státní památkové péče ve smyslu § 29 zákona č. 20/1987 Sb., o státní památkové péči, ve znění pozdějších předpisů (dále jen „památkový zákon“), obdržel dne 29.6.2015 žádost žadatele, kterým je

**Kraj Vysočina, IČO 70890749, Žižkova č.p. 1882/57, 586 01 Jihlava 1,**

o vydání závazného stanoviska dle § 14 odst. 2 památkového zákona ve věci:

**Rekonstrukce mostu přes řeku Fryšávku „II/357 Jimramov – most ev. č. 357-020, 357-019“,**

dle předložené projektové dokumentace „II/357 JIMRAMOV – MOST EV. Č. 357-020“, kterou zpracoval Transconsult s.r.o., Nerudova 37, 500 02 Hradec Králové, ved. projektu Martin Prudič, datum 6/2015,

na pozemku parc. č. 1199/2, 1200/2, 1246/7, 1247/2, 1199/1, 1201/1, 190, 1255, 1, 191/3, 1202,

v katastrálním území Jimramov,

který se nachází na území **městské památkové zóny Jimramov**, rejstříkové číslo 2103.

K vydání závazného stanoviska ve výše citované věci si odbor stavební a životního prostředí MěÚ Nové Město na Moravě vyžádal podle § 14 odst. 6 památkového zákona odborné vyjádření zástupce NPÚ (Národní památkový ústav, územní odborné pracoviště v Telči, IČO 75032333, Hradecká č.p. 6, 588 56 Telč). Písemné vyjádření č.j.: NPU-372/53461/2015 ze dne 10.9.2015 z tohoto pracoviště obdržel odbor stavební a životního prostředí MěÚ Nové Město na Moravě dne 14.9.2015. Podle názoru městského úřadu doručení odborného vyjádření NPÚ (viz příloha) bylo ukončeno shromažďování podkladů pro vydání závazného stanoviska.

V souladu s ustanovením § 36 odst. 2 zákona č. 500/2004 Sb., správní řád, ve znění pozdějších předpisů, (dále jen „správní řád“), máte možnost vyjádřit v řízení své stanovisko. Do spisu v projednávané věci je možno nahlédnout v kanceláři odboru stavebního a životního prostředí MěÚ Nové Město na Moravě (úřední dny Po a St 8:00 – 17:00 a Čt 8:00 – 1400).

### Poučení:

Podle ust. § 36 odst. 1 správního řádu jsou účastníci oprávněni navrhnout důkazy a činit jiné návrhy po celou dobu řízení až do vydání rozhodnutí, podle ust. § 36 odst. 2 správního řádu mají právo vyjádřit v řízení své

stanovisko a podle ust. § 36 odst. 3 správního řádu jim musí být před vydáním rozhodnutí ve věci dána možnost vyjádřit se k podkladům rozhodnutí, což se netýká žadatele, pokud se jeho žádosti v plném rozsahu vyhovuje, a účastníka, který se práva vyjádřit se k podkladům rozhodnutí vzdal.

Podle ust. § 52 správního řádu jsou účastníci povinni označit důkazy na podporu svých tvrzení. Správní orgán není návrhy účastníků vázán, vždy však provede důkazy, které jsou potřebné ke zjištění stavu věci.

## U S N E S E N Í

Odbor stavební a životního prostředí Městského úřadu Nové Město na Moravě s odkazem na ust. § 39 odst. 1 správního řádu určuje přiměřenou lhůtu, ve které se žadatel ve výše uvedené věci může vyjádřit k podkladům rozhodnutí, a to nejpozději do **7 dnů ode dne doručení toho usnesení**.

### **O d ů v o d n ě n í :**

Vzhledem k tomu, že ve výše uvedené věci byly shromážděny dostatečné podklady pro vydání závazného stanoviska a jako žadatel máte možnost se k nim vyjádřit, byla městským úřadem určena přiměřená lhůta k provedení těchto úkonů.

### **P o u č e n í o o d v o l á n í :**

Proti tomuto usnesení o určení lhůty je možno podat odvolání ve lhůtě do 15 dnů od doručení k odboru kultury a památkové péče Krajského úřadu kraje Vysočina v Jihlavě, prostřednictvím odboru stavebního a životního prostředí Městského úřadu Nové Město na Moravě.

Bc. Andrea Vašíčková  
referent odboru

**1 Příloha:** vyjádření NPÚ, ÚOP v Telči (8 listů)

### **Obdrží:**

(doporučeně s dodejkou)

TRANSCONSULT s.r.o., IDDS: wbeszgc

Vyřizuje: Bc. Andrea Vašíčková, tel.: 566 598 406, e-mail: andrea.vasickova@meu.nmnm.cz

## Most přes Fryšávku, území OP MPZ Jimramov



obr. 1 – Jimramov, most přes Fryšávku na přelomu 19. a 20. století (soukr. sbírka, sběratel)

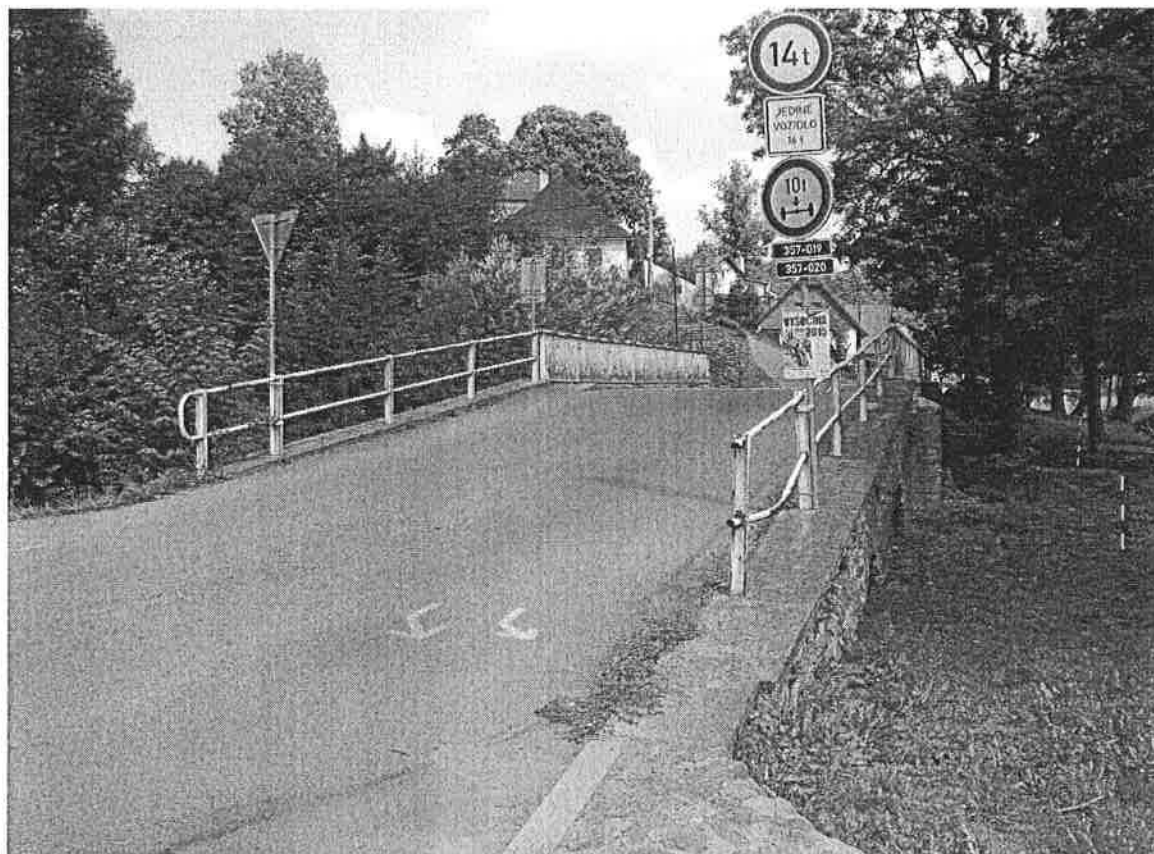

obr. 2 – Jimramov, současný stav - foto červenec 2015 (archiv NPÚ ÚOP Telč)

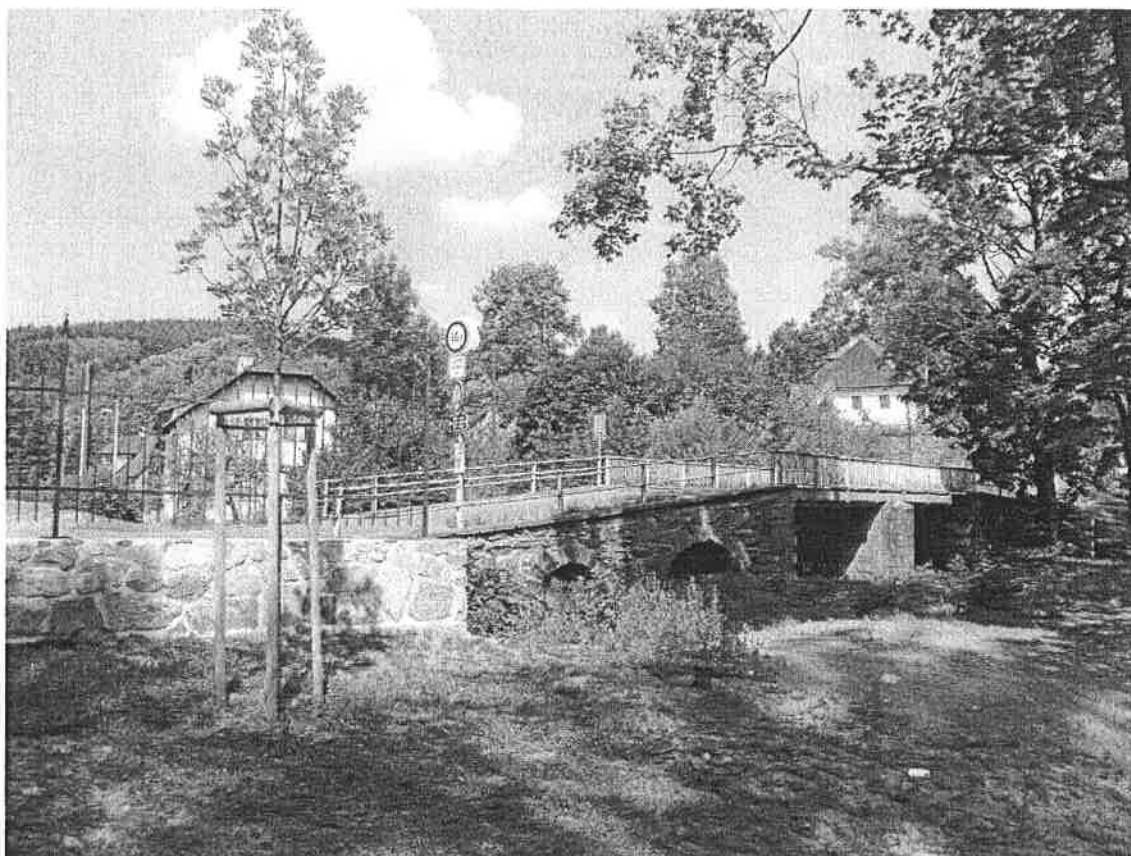

*obr. 3, 4 – Jimramov, současný stav 2015 (archiv NPU ÚOP Telč)*



VZOROVÝ PŘÍČNÝ ŘEZ 1:50  
JIMRAMOV BOROVNICE

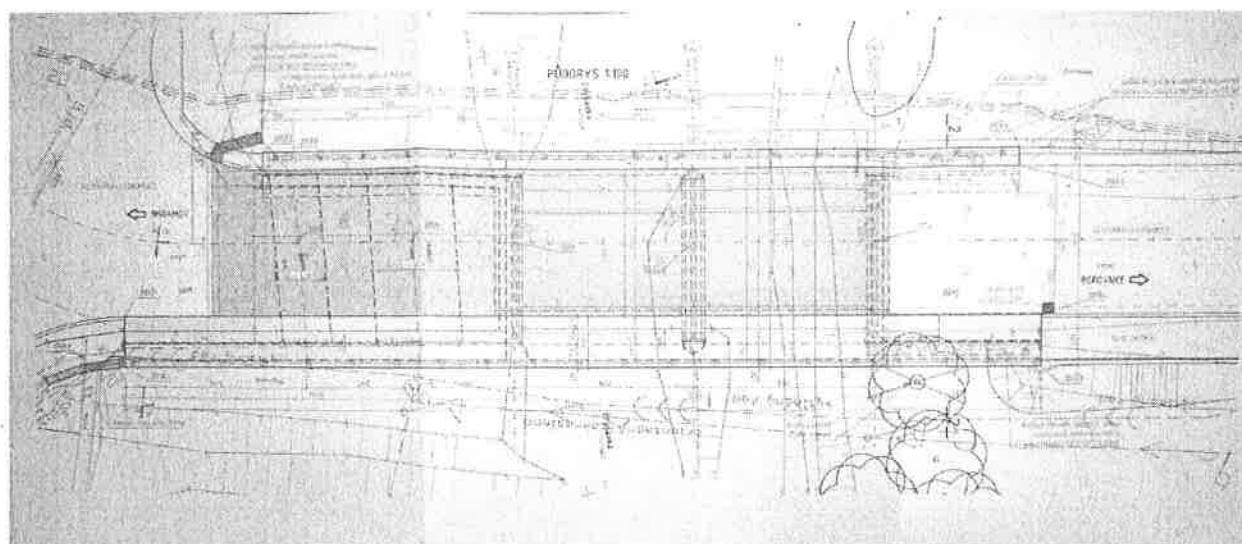
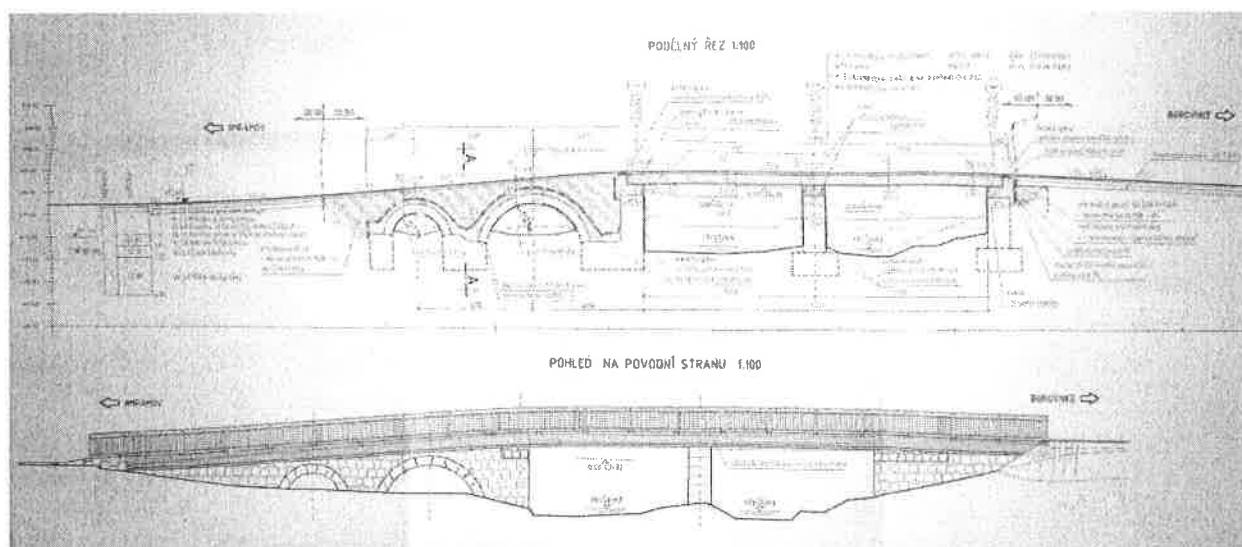
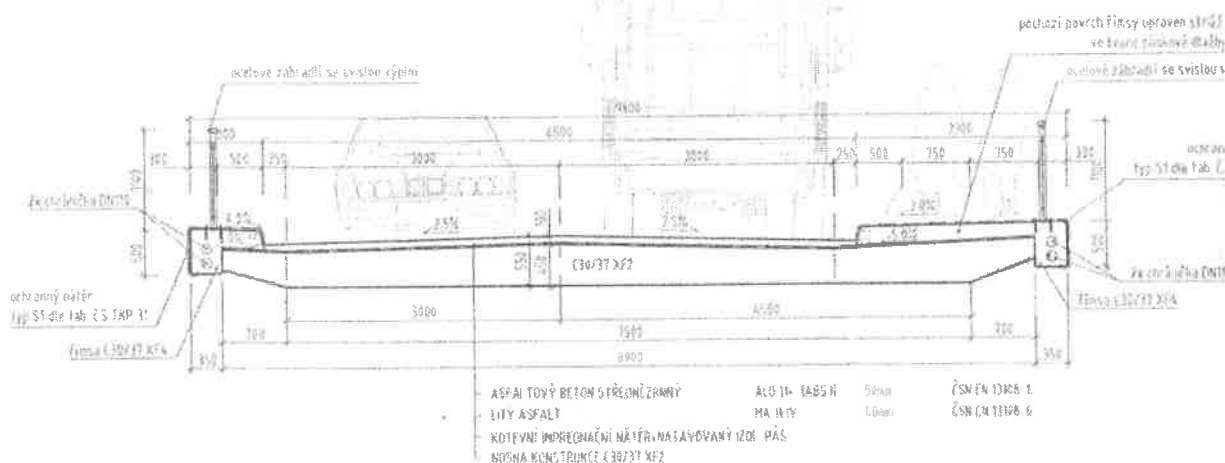

obr. 5, 6, 7 – Jimramov, návrh nového mostu, Ing. Prudič, Transconsult s.r.o.

## PŘÍČNÝ ŘEZ NOSNÉ KONSTRUKCE 1:50

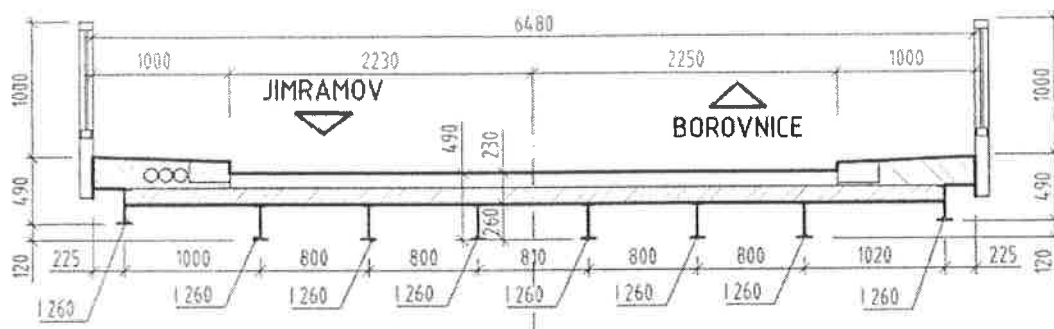

## PODÉLNÝ ŘEZ 1:100

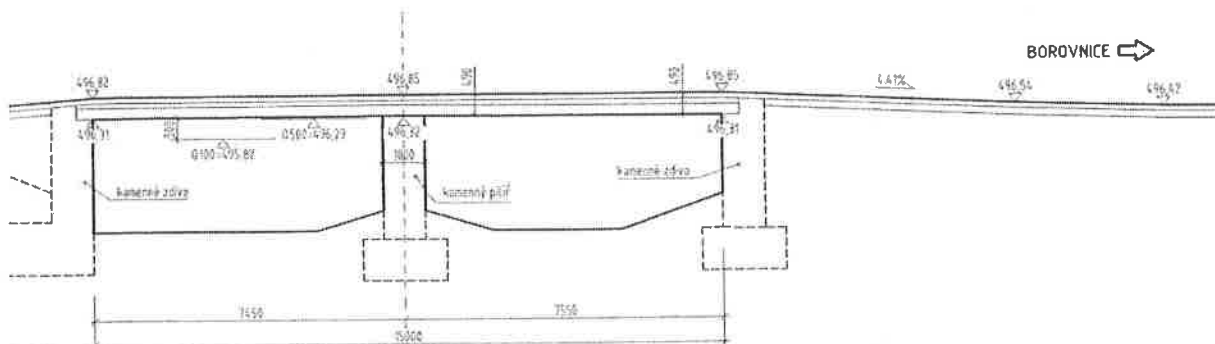

## POHLED NA PŮVODNÍ STRANU 1:100

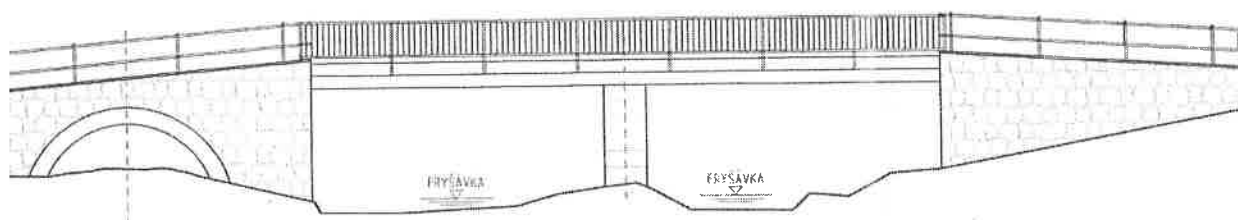

obr. 8,9 - Jimramov, původní (současný) stav





NÁRODNÍ  
PAMÁTKOVÝ  
ÚSTAV

Digitálně podepsáno  
Jméno: Mgr. et  
Mgr. Jana Musilová  
Datum: 13.09.2015 21:06:02

ÚZEMNÍ ODBORNÉ PRACOVIŠTĚ  
V TELČI

MĚSTSKÝ ÚŘAD NOVÉ MĚSTO N/ MOR.  
Odbor stavební a životního prostředí  
Bc. Andrea Vašíčková  
Vratislavovo nám. 103  
592 31 Nové Město na Moravě

Váš dopis čj. | ze dne  
MUNNMN/28148/2015-5

Naše čj.  
NPU-372/53461/2015

Vyřizuje | tel.  
Ing. arch. Silvie Jagošová  
725 727 076

Spisový znak  
820.1

V Telči dne  
10. 9. 2015

Vyjádření dle § 14 zákona č. 20/1987 Sb., o státní památkové péči, ve znění pozdějších změn.

**Jimramov, Kraj Vysočina, katastrální území Jimramov, území ochranného pásma Městské památkové zóny, parc.č. 1199/2, 1200/2, 1246/7, 1199/1, 1201/1, 190, 1255, 1. 191/3, 1202 , rejstř. č. USKP 2103, žadatel Kraj Vysočina. Rekonstrukce mostu přes řeku Fryšávku.**

Dne 13. 7. 2015 jsme obdrželi Vaši žádost MUNNMN/28148/2015-5 o písemné vyjádření k rekonstrukci mostu přes řeku Fryšávku „II/357 Jimramov – most ev. č. 357 – 020, 357 – 019“, který se nachází na území ochranného pásma Městské památkové zóny Jimramov. Předmětem předloženého dokumentu je rozšíření mostu a zřízení pochozího chodníku na mostě po jedné straně. Děje se tak při ponechání kamenných základů starého mostu a rozšíření mostovky pomocí ŽB konstrukce. ... „Vzhledem k nevyhovujícímu šířkovému uspořádání a stavebně technickému stavu stávajícího mostu byla navržena nová nosná konstrukce a rozšíření navazujících kleneb. Stávající mostní otvory zůstanou zachované ve stejné velikosti. ...stávající kamenná klenba bude zesílena ŽB klenbou s průčelními zdmi a konzolami pro rozšíření vozovky. Bude provedena demolice nosné kce hlavního mostu, budou vybourán úložné prahy, závěrné zídky a bude odstraněn zásyp kleneb. Nová konstrukce je navržena jako desková z monolitického železobetonu s vrubovými klouby v uložení. Stávající poškozené zdivo, které nebude vybouráno, se opraví, případně doplní. Provede se vyčištění spár a následně vyspárování. Na římsách zdi bude osazeno ocelové zábradlí se svislou výplní výšky 1,1 m. Konstrukce zábradlí bude opatřena nátěrem – grafitově černá. Dle PD bude odvodnění provedeno podélným a příčným sklonem konstrukce s odtokem a skluzem z lomového kamene a silničního odvodňovače. V souvislosti se stavbou budou odstraněny dva vzrostlé stromy (jasan a javor).“

Přílohou žádosti byla projektová dokumentace „II/Jimramov – most ev.č. 357 – 020“ zpracovala fa TRANSCONSULT s.r.o., Nerudova 37, 500 02 Hradec Králové, 06/2015, stupeň PD 06/2015, Ing. Prudič. Po prostudování předložené dokumentace Vám sdělujeme následující podmínky, za kterých je rekonstrukce mostu v ochranné pásmu MPZ a v bezprostřední blízkosti nemovitých kulturních památek – rodný dům Bří Mrštíků čp. 156, zámecký park, zámek, území Městské památkové zóny – z pohledu památkové péče možná:

Podmínky

1. Samostatnou podrobnou dokumentací **bude prověřena situace rozšíření vozovky v místě bezprostřední blízkosti památníku bratří Mrštíků**, která prokáže veškeré zásahy v blízkosti památky. Požadujeme předložit řez vozovky v místě a užití materiály. Je nepřípustné v místě navýšit vozovku a změnou odtokových poměrů zapříčinit poškození pomníku.
2. Konstrukce bude provedena **z pohledového betonu a nebude natírána ochranným krycím nátěrem**.
3. Pochozí povrch mostní římsy bude zdrsňen striáží ve tvaru kamenné kostky příp. budou použity kamenné žulové kostky zalívané do betonu.
4. **Z kamenné i betonové konstrukce mostu nebude (pohledově v exteriéru) vyvedeno plastové odvodňovací potrubí**. Upřednostněno bude použití kovu, kamene, kameniny. Projektová dokumentace uvádí tento detail konstrukce jako „průpichy“ poprsních zdí bez bližšího popisu. **Detail bude řešen samostatnou dokumentací s popisem detailu**.
5. Pochozí část římsy – chodník mostu **nebude oddělen od vozovky standardními ocelovými svodidly**.
6. Povrch chodníku označený v PD jako **SO 102** (chodník za mostem) bude tvořit kamenná dlažba (kámen, žulová kostka, dlažba z žulových úlomků). **Užití betonové zámkové dlažby je nežádoucí a nevhodné**.
7. Kladení nového opravovaného zdiva bude včetně jeho spárování respektovat stávající stav. Nepřípustné je užití jiného odlišného kamene, rozšiřování šířky spár. **Budou zachovány z kamene vyskládané pohledové oblouky kleneb, tyto nebudou omítány**.
8. Bude předložen další následný stupeň dokumentace.

### Zdůvodnění

Mosty jsou samostatnou kapitolou architektury, která vyžaduje specifický přístup i detaily. Sama však může tvořit skvost či dominantu daného území, jak se tomu stalo např. v případě tzv. Benátského mostu na druhém konci Jimramova. Stávající konstrukce řešeného mostu je pozůstatek starší konstrukce. Most se nachází na území ochranného pásma Městské památkové zóny Jimramov. Jimramov je od nepaměti sužován povodněmi. Soutok vod a současně místo řešeného mostu pár metrů od soutoku Fryšávky se Svratkou bylo svědkem mnoha přírodních katastrof včetně stržení mostů. Dle dobových fotografií je tento stav řešeného mostu konstrukce s kamennými bočními oblouky fotografován na konci 19. století. Za mostem stávalo rozlehlé stavení, které patrně i díky mnoha povodím se stalo neobyvatelným.

*Výše uvedené podmínky vycházejí z podmínek stanovené pro ochranné pásmo, dané rozhodnutím Okresního úřadu ve Žďáře nad Sázavou, referátu regionálního rozvoje, čj. Reg./384/94/Odv ze dne 8. 9. 1994:*

- *Při pořizování územně plánovací, přípravné a projektové dokumentace, při provádění staveb a stavebních úprav, zásazích do terénních útvarů a městské zeleně je nutno dbát, aby nebyla změnami půdorysné, hmotové a výškové konfigurace zástavby a přírodních prvků v území ochranného pásma oslabena nebo porušena historická urbanistická skladba, měřítko a silueta areálu, jeho historicko-urbanistická vazba na území ochranného pásma.*
- *Při veškeré nové výstavbě a přestavbě je třeba zvláště sledovat působení stavebních souborů a výškových objektů na terénních horizontech města, které se pohledově uplatňují ve vztahu k památkové zóně.*
- *V ochranném pásmu nelze umísťovat zařízení a stavby, které by svými důsledky narušovaly životní prostředí a stavební fondy městské památkové zóny.*



*K jednotlivým podmínkám:*

**Ad. 1, 2** - Pohledový beton považujeme jako materiál, který se stal přirozenou součástí soudobé stavební a architektonické tvorby a jeho nátěr považujeme za ponížení jeho estetické kvality a hodnoty u konstrukce, která bude evidentně pojata jako současná novodobá stavba. Přirozená patina tohoto materiálu je navíc na historickém území vítána. Lesklý trvanlivý šedý nátěr v bezprostřední blízkosti přírodního zámeckého parku je příliš tvrdým nežádoucím kontrastem. Z předložené PD nejsou patrné a nejsou ani popsány změny, které se týkají rozšíření vozovky a její nerovnosti v místě památníku Bří Mrštíků, který je umístěn v těsné blízkosti komunikace. Navýšení, oddělení a jiné úpravy vozovky se nesmí negativním způsobem projevit na stavu památky. Odtokové změny, přiblížení vozovky není z předložené PD patrné, proto je podmínkou vyjádření předložené úprav v této části. Jestliže se tato část stavby ukáže jako stavbu památky poškozující, bude tato úprava vozovky stran státní památkové péče zamítnuta. Řešením pak bude např. zúžení vozovky, které se stejně jeví poněkud zvláštní vzhledem k nemožnému rozšíření vozovky o kousek dál mezi stávající zástavbou.

**Ad. 3** - Zámková betonová dlažba je historickém území MPZ Jimramov nepřipustná, stejně jako na území v bezprostřední blízkosti památek a historické zástavby, kde je snaha udržet charakter území alespoň v exteriérech staveb a ploch. Chodník podél zámeckého parku až k mostu bude co nevidět vyskládán drobnou žulovou kostkou příp. žulovým štepem a její pokračování i za mostem se jeví jako logické, praktické i z pohledu údržby, funkční, odpovídající charakteru území. Současně je v souladu se zájmy památkové péče.

**Ad. 4** - Trčící plastové potrubí jako odtoky mostních konstrukcí jsou nevhodným detailem těchto robustních staveb. V mnohých ohledech připomíná vývod potrubí ukončení domovního odpadu k čemuž se stejné potrubí používá. Nedomyšlenost tohoto detailu degraduje nespočet staveb v regionu.

**Ad. 5** - Ač vnímáme bezpečnost chodců jako prioritní snaha řešení dopravních staveb, jsou masivní ocelová svodidla nevzhlednou součástí mostovek. Jistým řešením je užití jiného typu zábran např. dřevoocelová svodidla, která rovněž splňují technické parametry pro dopravní stavby.

**Ad. 6** – Konstrukce bude doplňována stejným druhem kamene, spárování bude respektovat současný stav... ač se zdají tyto podmínky jako logické, je mnohdy způsob kladení kamene bez drobného kameniva s jinou roztečí kameniva, s jinou velikostí spár zcela odlišný a způsobuje neshody mezi stavbou a památkáři. Udržení současné podoby kamenných kleneb je důležité pro celkový vzhled stavby! Dle PD není zcela zřejmé, zda jsou kamenné klenby omítány? Ponechání spárovaného kamenného zdiva je ve snaze zachovat původní podobu původní konstrukce jako žádoucí.

Prodleva byla zapříčiněna i úvahou nad hybridním návrhem, a zda by nebylo vhodnější navrhnout most zcela nový architektonicky hodnotnější. Nicméně po úvaze bylo od myšlenky upuštěno. Výsledkem tak bude prodloužení živostnosti původních konstrukcí, byť jen jejich „slupky“. **Navržené stavební úpravy neohrozí památkově chráněné hodnoty území, při respektování výše uvedených podmínek. Snahou památkové péče je minimalizovat množství cizorodých technických prvků nebo alespoň eliminovat jejich vliv na celkové vnímání.** Úprava terénu - terénních úpravy v okolí stavby, která není kulturní památkou, ale je v památkové rezervaci, v památkové zóně nebo v ochranném pásmu nemovité kulturní památky, nemovité národní kulturní památky, památkové rezervace, nebo památkové zóny podléhá povolení orgánů památkové péče v souladu s § 14 odst. 1 zákona č. 20/1987 Sb. Lze mezi ně zahrnout práce a změny terénu, jimiž se mění vzhled prostředí nebo odtokové poměry místa.

#### *Upozornění*

**Stavba je situována na území s možným výskytem archeologických nálezů ve smyslu § 22, odst. 2, zákona č. 20/1987 Sb., v platném znění. Při provádění jakýchkoli zásahů do území**

s archeologickými nálezy (hloubení výkopů apod.) na území Moravy (pro bývalé okresy Jihlava, Třebíč, Žďár nad Sázavou) je povinnost majitele (správce, uživatele) již v době záměru oznámit stavební činnost Archeologickému ústavu AV ČR, Brno, v.v.i., Královopolská 147, 612 00 BRNO /v kopii prosíme o zaslání i NPÚ Telč, Hradecká 6, 588 56 Telč [macku.pavel@npu.cz](mailto:macku.pavel@npu.cz) a umožnit jemu nebo jiné oprávněné organizaci provedení záchranného archeologického výzkumu dle § 22., odst. 1 a 2 cit. zákona. Formulář pro oznámení je dostupný na adrese: <http://www.arub.cz/informace-pro-stavebniky.html> a lze jej poslat elektronicky na e-mailovou adresu [oznameni@arub.cas.cz](mailto:oznameni@arub.cas.cz)/[sekretariat@arub.cz](mailto:sekretariat@arub.cz). **Vlastník, správce nebo uživatel má povinnost, danou zákonem č. 20/1987 Sb., v jeho pozdějším znění, plánovanou činnost oznámit AV ČR Brno před zahájením prací.**

#### *Doporučení*

Vzhledem k povaze a umístění stavby žádáme o přehodnocení šířek vozovky i chodníku. Ač chápeme nutnost rozšiřování vozovek jako současný trend, uvědomění si místních poměrů stojí za úvahu. Most, který bude mít po rozšíření téměř 10 m (9,60 m) oproti současným 6,50 a 7,58 m, nikdy nedojde k sjednocení šíře pokračující vozovky. Tato je sevřená přiléhající okolní zástavbou, která nebude nikdy zbourána.

#### *Poučení*

Toto vyjádření je podkladem pro vydání závazného stanoviska orgánu státní památkové péče, kterým je Městský úřad Nové Město na Moravě. **Žádné jiné práce, které nebyly součástí žádosti, nebudou prováděny bez souhlasu památkové péče.**

S pozdravem

Mgr. et Mgr. Jana Musilová  
vedoucí odboru památkové péče o památkový fond

# Městský úřad Nové Město na Moravě

odbor stavební a životního prostředí

Vratislavovo náměstí 103,  
592 31 Nové Město na Moravě

Národní památkový ústav  
územní odborné pracoviště v Telči  
**Ing. arch. Silvie Jagošová**  
Hradecká č.p. 6  
588 56 Telč

Číslo jednací: MUNNMN/28148/2015-6

Nové Město na Moravě 5.8.2015

## PRODLOUŽENÍ LHŮTY PRO VYDÁNÍ VYJÁDŘENÍ

Odbor stavební a životního prostředí MěÚ Nové Město na Moravě, jako příslušný orgán státní památkové péče podle ustanovení § 29 zákona č. 20/1987 Sb., o státní památkové péči, ve znění pozdějších předpisů (dále „památkový zákon“), který obdržel žádost od žadatele, kterým je

**Kraj Vysočina, IČO 70890749, Žižkova č.p. 1882/57, 586 01 Jihlava 1,**

o vydání závazného stanoviska podle § 14 odst. 2 památkového zákona ve věci:

**rekonstrukce mostu přes řeku Fryšávku „II/357 Jimramov - most ev. č. 357-020, 357-019“,**

dle předložené projektové dokumentace „II/357 JIMRAMOV – MOST EV. Č. 357-020“, kterou zpracoval Transconsult s. r. o., Nerudova 37, 500 02 Hradec Králové, ved. projektu Martin Prudič, datum 6/2015,

na pozemku parc. č. 1199/2, 1200/2, 1246/7, 1247/2, 1199/1, 1201/1, 190, 1255, 1, 191/3, 1202

v katastrálním území Jimramov,

který se nachází na území **Městská památkové zóny Jimramov**, rejstříkové číslo 2103,

**prodlužuje lhůtu**

pro vydání vyjádření odborné organizace státní památkové péče, kterou je Národní památkový ústav, územní odborné pracoviště v Telči

**o 30 dní.**

### O d ů v o d n ě n í :

Odbor stavební a životního prostředí MěÚ Nové Město na Moravě obdržel dne 29.6.2015 žádost od žadatele, kterým je Kraj Vysočina, IČO 70890749, Žižkova č.p. 1882/57, 586 01 Jihlava 1, o vydání závazného stanoviska ve věci rekonstrukce mostu přes řeku Fryšávku „II/357 Jimramov - most ev. č. 357-020, 357-019“, který se nachází na území Městské památkové zóny Jimramov, rejstříkové číslo 2103.

S ohledem na to, že se jedná o zvláště složitý případ a velmi důležitou stavbu, jejíž obnovu nelze podcenit, bylo nutné prodloužit lhůtu pro vydání odborného vyjádření Národního památkového ústavu, územního odborného pracoviště v Telči (NPÚ, ÚOP v Telči). Jeho vyjádření je pro vydání závazného stanoviska nezbytné. Prodloužená lhůta 30 dní je započata dnem uplynutí zákonné lhůty 20 dní, která se počítá ode dne obdržení žádosti o vyjádření.

Bc. Andrea Vašíčková  
referent odboru

**Obdrží:**

Národní památkový ústav, územní odborné pracoviště v Telči, IDDS: 2cy8h6t

**Na vědomí:**

TRANSCONSULT s.r.o., IDDS: wbeszgc

*Vyřizuje: Bc. Andrea Vašíčková, tel.: 566 598 406, e-mail: andrea.vasickova@meu.nmmn.cz*



AGENTURA OCHRANY  
PŘÍRODY A KRAJINY  
ČESKÉ REPUBLIKY

Digitálně podepsal  
Jméno: Ing. Václav Hlaváč  
Vydavatel: PostSignum Qualified CA  
2, Česká pošta, s.p. [IČ 47114983]  
Sériové číslo: 1820749,  
hexadecimálně: 1B C8 4D

REGIONÁLNÍ PRACOVISŤE  
SPRÁVA CHRÁNĚNÉ KRAJINNÉ OBLASTI ŽDÁRSKÉ VRCHY

**AOPK ČR**

Regionální pracoviště SCHKO Žďárské vrchy  
Brněnská 39  
591 01 Žďár nad Sázavou  
tel.: +420 569 429 494  
fax: +420 569 425 007  
e-mail: zdarvrch@nature.cz  
www.nature.cz

**Transconsult s.r.o.**

Nerudova 37  
500 02 Hradec Králové  
IDDS: wbeszgc

**NAŠE ČÍSLO JEDNACÍ:** 02985/ZV/2015

**VYŘIZUJE:** Ing. J. Havelka

**DATUM:** 1.9.2015

**Věc: závazné stanovisko k akci „II/357 Jimramov – most ev.č. 357-020, 357-019“**

Agentura ochrany přírody a krajiny, příslušná podle ust. § 78 odst. 3 zákona č. 114/1992 Sb. o ochraně přírody a krajiny v platném znění (dále jen zákon) na základě žádosti firmy Transconsult s.r.o., Nerudova 37, 500 02 Hradec Králové, vydává jako dotčený orgán podle ust. § 149 správního řádu toto

**závazné stanovisko:**

podle ust. § 4 odst. 2 a § 44 odst. 1 zákona Správa CHKO Žďárské vrchy

**souhlasí**

s vydáním stavebního povolení na akci „II/357 Jimramov – most ev.č. 357-020, 357-019“ dle dokumentace, zpracované firmou Transconsult s.r.o., Nerudova 37, 500 02 Hradec Králové jako zakázka č. 151210001 v červnu 2015 a stanovuje pro stavbu podmínku, že u vnějších stran bočních pilířů mostu ev.č. 357-019 zůstane zachován 1 m suché bermy nad úrovní hladiny vody při běžných průtocích.

**Odůvodnění:**

Firma Transconsult s.r.o., Nerudova 37, 500 02 Hradec Králové, zastupující na základě plné moci Kraj Vysočina, Žižkova 57, 587 33 Jihlava, požádala Agenturu ochrany přírody a krajiny České republiky, RP Správa CHKO Žďárské vrchy dopisem doručeným dne 10.8.2015 o vydání závazného stanoviska k dokumentaci pro stavební řízení na akci „II/357 Jimramov – most ev.č. 357-020, 357-019“, součástí žádosti byla dokumentace stavby. Předmětem stavby je rekonstrukce přemostění vodního toku Fryšávka a přilehlého pravobřežního inundačního území, přemostění se skládá z mostu o dvou otvorech se středním pilířem v korytě (ev.č. 357-019) a inundačního mostu se dvěma nestejnými klenbovými otvory (ev.č. 357-020). Rekonstrukce spočívá ve výměně nosné konstrukce mostu přes koryto Fryšávky a zesílení kamenné klenby u inundačního mostu včetně nezbytných úprav spodní stavby při úplném vyloučení motoristické dopravy, provizorní lávka pro pěší má být zřízena před soutokem s řekou Svatkou. Při rekonstrukci mostu mají být skáceny dva vzrostlé stromy u povodního křídla mostu na levém břehu. Podle předložené dokumentace nebude zasahováno do koryta Fryšávky, na území CHKO Žďárské vrchy ani v korytě a na březích Fryšávky nebudou skladovány žádné hmoty a materiály související se stavebními pracemi,

zařízení staveniště má být zabezpečeno proti úniku vodě a půdě nebezpečným látkám, a s odpady má být nakládáno v souladu s platnými předpisy.

Předmětný most se nachází na východní hranici CHKO Žďárské vrchy a překlenuje řeku Fryšávku cca 30 m od jejího soutoku se Svratkou, na území CHKO Žďárské vrchy je Fryšávka součástí II. zóny odstupňované ochrany přírody. Oba vodní toky jsou významnými krajinnými prvky ve smyslu ustanovení § 3 odst.1 písm.b) zákona a v blízkosti stavby jsou součástí prvků územního systému ekologické stability (Fryšávka je součástí lokálního biokoridoru, Svratka je součástí lokálního biocentra). Ve Fryšávce i ve Svratce je dokladován výskyt vranky obecné, vranky pruhoploutvé, mníka jednovousého a střevle potoční, podél obou řek migruje vydra říční – všichni tyto živočichové jsou zvláště chráněnými ve smyslu ustanovení § 48 zákona. Podle předložené dokumentace by měla být oprava provedena tak, aby nedošlo k poškození Fryšávky jako významného krajinného prvku ani vod jako biotopu zvláště chráněných živočichů, kácení stromů je nutno provést v souladu s ustanoveními § 8 zákona. Pokud by v souvislosti s čištěním a přespárováním spár pilířů mělo dojít k odstranění nánosů, **je třeba u vnějších pilířů mostu ev.č. 357-019 zabezpečit průchodnost pro živočichy migrující podél toku** a to buď ponecháním části naplavené zeminy, nebo vybudováním technického prvku za použití přírodních materiálů. **Při respektování dokumentace a uvedené podmínky není oprava mostu v rozporu s ustanoveními zákona, Agentura ochrany přírody a krajiny České republiky souhlasí s vydáním stavebního povolení.**

Závazné stanovisko Agentury ochrany přírody a krajiny České republiky se vztahuje pouze ke stavbě na území CHKO Žďárské vrchy (návodní strana mostu), na území mimo CHKO Žďárské vrchy (povodní strana mostu, SO 001 Provizorní chodník s lávkou) je kompetentním orgánem ochrany přírody odbor stavební a životního prostředí Městského úřadu Nové Město na Moravě.

### Poučení:

Podle ust. § 149 správního řádu není závazné stanovisko samostatným rozhodnutím a nelze se proti němu odvolat. Jeho obsah je závazným podkladem pro rozhodnutí místně a věcně příslušného stavebního úřadu, obsah závazného stanoviska lze napadnout odvoláním proti rozhodnutí tohoto úřadu.

Ing. Václav Hlaváč, v. r.  
ředitel Správy CHKO

Na vědomí:

Městský úřad Nové Město na Moravě, odbor stavební a životního prostředí, Vratislavovo nám.  
103, 592 31 Nové Město na Moravě, IDDS: y67bvir



The energy to lead

789/37.8. 2014

TRANSCONSULT s.r.o.  
Nerudova 37/32  
50002 Hradec Králové

naše značka  
5001164636

vyřizuje  
Martina Pýchová

datum  
26.08.2015

Věc:

**II/357 JIMRAMOV - most ev.č. 357-020, 357-019**

K.ú. - p.č.: Sedliště u Jimramova, Jimramov

Stavebník: Kraj Vysočina, Žižkova 57, 58733 Jihlava

Účel stanoviska: Povolení stavby - stavební režim

RWE GasNet, s.r.o., jako provozovatel distribuční soustavy (PDS) a technické infrastruktury, zastoupený RWE Distribuční služby, s.r.o., vydává toto stanovisko:

V zájmovém území se v současné době nachází STL plynovodní vedení a zařízení v majetku nebo ve správě RWE GasNet, s.r.o.

K plynovému zařízení umístit těleso komunikace v souladu s ČSN 73 6005.

V rozsahu této stavby souhlasíme s povolením stavby dle zákona 183/2006 Sb. ve znění pozdějších předpisů. Tento souhlas platí pro územní řízení, řízení o územním souhlasu, veřejnoprávní smlouvy pro umístění stavby, zjednodušené územní řízení, ohlášení, stavební řízení, společné územní a stavební řízení, veřejnoprávní smlouvu o provedení stavby nebo oznámení stavebního záměru s certifikátem autorizovaného inspektora.

V zájmovém území se mohou nacházet plynárenská zařízení jiných vlastníků či správců, případně i dlouhodobě nefunkční/neprovozovaná plynárenská zařízení bez dostupných informací o jejich poloze a vlastnictví.

Plynárenské zařízení je dle ust. § 2925 zákona č. 89/2012 Sb., občanského zákoníku, provozováno jako zařízení zvlášť nebezpečné a z tohoto důvodu je chráněno ochranným pásmem dle zákona č. 458/2000 Sb. ve znění pozdějších předpisů.

Nedodržení podmínek uvedených v tomto stanovisku zakládá odpovědnost stavebníka za vzniklé škody.

Ochranným pásmem se rozumí souvislý prostor v bezprostřední blízkosti plynárenského zařízení, který činí:

a) u nízkotlakých a středotlakých plynovodů a plynovodních přípojek, jimiž se rozvádí plyn v zastavěném území obce 1 m na obě strany od půdorysu,

b) u ostatních plynovodů a plynovodních přípojek 4 m na obě strany od půdorysu,

c) u technologických objektů 4 m od půdorysu

Při realizaci uvedené stavby budou dodrženy podmínky pro provádění stavební činnosti v ochranném pásmu plynárenského zařízení:

1) Za stavební činnosti se pro účely tohoto stanoviska považují všechny činnosti prováděné v ochranném pásmu plynárenského zařízení (tzn. i bezvýkopové technologie).

2) Stavební činnosti v ochranném pásmu plynárenského zařízení je možné realizovat pouze při dodržení podmínek stanovených v tomto stanovisku. Nebudou-li tyto podmínky dodrženy, budou stavební činnosti, popř. úpravy terénu prováděné v ochranném pásmu plynárenského zařízení považovány dle § 68 zákona č. 458/2000 Sb. ve znění pozdějších předpisů za činnost bez našeho předchozího souhlasu. Při každé změně projektu nebo stavby (zejména trasy navrhovaných inženýrských sítí) je nutné požádat o nové stanovisko k této změně.

RWE Distribuční služby, s.r.o.

Plynárenská 499/1  
657 02 Brno  
T +420532221111  
F +420545578571  
E info\_ds@rwe.cz  
I www.rwe.cz  
IČ: 27935311  
DIČ: CZ27935311

Zapsán do obchodního rejstříku:  
Krajský soud v Brně  
oddíl C, vložka 57165  
26.07.2007

Bankovní spojení:  
ČSOB a.s.  
Číslo účtu: 17837923  
Kód banky: 0300



The energy to lead

3) Před zahájením stavební činnosti v ochranném pásmu plynárenských zařízení bude provedeno vytyčení trasy a přesné určení uložení plynárenského zařízení. Vytyčení trasy provede příslušná provozní oblast (formulář a kontakt naleznete na [www.rwe-ds.cz](http://www.rwe-ds.cz) nebo Zákaznická linka 840 11 33 55). Při žádosti uvede žadatel naši značku (číslo jednací) uvedenou v úvodu tohoto stanoviska. O provedeném vytyčení trasy bude sepsán protokol. Přesné určení uložení plynárenského zařízení je povinen provést stavebník na svůj náklad. Bez vytyčení trasy a přesného určení uložení plynárenského zařízení stavebníkem nesmí být vlastní stavební činnosti zahájeny. Vytyčení plynárenského zařízení považujeme za zahájení činnosti stavebníka v ochranném pásmu plynárenského zařízení.

4) Bude dodržena mj. ČSN 73 6005, TPG 702 04, zákon č.458/2000 Sb. ve znění pozdějších předpisů, případně další předpisy související s uvedenou stavbou.

5) Pracovníci provádějící stavební činnosti budou prokazatelně seznámeni s polohou plynárenského zařízení, rozsahem ochranného pásma a těmito podmínkami.

6) Při provádění stavební činnosti v ochranném pásmu plynárenského zařízení, vč. přesného určení uložení plynárenského zařízení je investor povinen učinit taková opatření, aby nedošlo k poškození plynárenského zařízení nebo ovlivnění jeho bezpečnosti a spolehlivosti provozu. Nebude použito nevhodného nářadí, zemina bude těžena pouze ručně bez použití pneumatických, elektrických, bateriových a motorových nářadí.

7) Odkryté plynárenské zařízení bude v průběhu nebo při přerušení stavební činnosti řádně zabezpečeno proti jeho poškození.

8) V případě použití bezvýkopových technologií (např. protlaku) bude před zahájením stavební činnosti provedeno úplné obnažení plynárenského zařízení v místě křížení na náklady stavebníka. V případě, že nebude tato podmínka dodržena, nesmí být použita bezvýkopová technologie.

9) Stavebník je povinen neprodleně oznámit každé i sebemenší poškození plynárenského zařízení (vč. izolace, signalizačního vodiče, výstražné fólie atd.) na telefon 1239.

10) Před provedením zásypu výkopu v ochranném pásmu plynárenského zařízení bude provedena kontrola dodržení podmínek stanovených pro stavební činnosti v ochranném pásmu plynárenského zařízení a kontrola plynárenského zařízení. Kontrolu provede příslušná provozní oblast (formulář a kontakt naleznete na [www.rwe-ds.cz](http://www.rwe-ds.cz) nebo Zákaznická linka 840 11 33 55). Při žádosti uvede žadatel naši značku (číslo jednací) uvedenou v úvodu tohoto stanoviska. Povinnost kontroly se vztahuje i na plynárenské zařízení, které nebylo odhaleno. O provedené kontrole bude sepsán protokol. Bez provedené kontroly nesmí být plynovodní zařízení zasypáno. V případě, že nebudou dodrženy výše uvedené podmínky, je stavebník povinen na základě výzvy provozovatele PZ, nebo jeho zástupce doložit průkaznou dokumentaci o nepoškození PZ během výstavby-nebo provést na své náklady kontrolní sondy v místě styku stavby s PZ.

11) Plynárenské zařízení bude před zásypem výkopu řádně podsypáno a obsypáno těžkým pískem, zhutněno a bude osazena výstražná fólie žluté barvy, vše v souladu s ČSN EN 12007-1-4, TPG 702 01, TPG 702 04.

12) Neprodleně po skončení stavební činnosti budou řádně osazeny všechny poklapy a nadzemní prvky plynárenského zařízení.

13) Poklapy uzávěrů a ostatních armatur na plynárenském zařízení vč. hlavních uzávěrů plynu (HUP) na odběrném plynovém zařízení udržovat stále přístupné a funkční po celou dobu trvání stavební činnosti,

14) Případné zřizování stavenišť, skladování materiálů, stavebních strojů apod. bude realizováno mimo ochranné pásmo plynárenského zařízení (není-li ve stanovisku uvedeno jinak),

15) Bude zachována hloubka uložení plynárenského zařízení (není-li ve stanovisku uvedeno jinak),

16) Při použití nákladních vozidel, stavebních strojů a mechanismů zabezpečit případný přejezd přes plynárenské zařízení uložení panelů v místě přejezdu plynárenského zařízení.

Platí pouze pro území vyznačené v příloze tohoto stanoviska a to 24 měsíců ode dne jeho vydání.

V případě dotčení pozemku v majetku RWE kontaktujte prosím RWE GasNet, s.r.o. Kontakt naleznete na adrese [www.rwe-distribuce.cz/cs/kontaktni-system/](http://www.rwe-distribuce.cz/cs/kontaktni-system/), činnost "Smluvní vztahy - pozemky a budovy plynárenských zařízení", případně na Zákaznické lince 840 11 33 55.





The energy to lead

Za správnost a úplnost dokumentace předložené s žádostí včetně jejího souladu s platnými předpisy plně zodpovídá její zpracovatel. Stanovisko nenahrazuje případná další stanoviska k jiným částem stavby.

V případě další korespondence nebo jednání (např. změna stavby) uvádějte naši značku - 5001164636 a datum tohoto stanoviska. Kontakty jsou k dispozici na [www.rwe-ds.cz](http://www.rwe-ds.cz) nebo Zákaznická linka 840 11 33 55.

Martina Pýchová  
technik externích požadavků  
odbor zpracování externích požadavků  
RWE Distribuční služby, s.r.o.  
+420532228294  
[martina.pychova@rwe.cz](mailto:martina.pychova@rwe.cz)

Přílohy: Detailní zakres plynárenského zařízení, Ověřená příloha žadatele



Legenda:

linie plynovodu	
NTL	
STL	
VTL	
VVTL	
nefunkční	
výstavba	
regulační stanice	
ochranné zařízení	
kabel	
elektropřípojka	
kabel protikorozi ochrany	
anodové uzemnění	
stanice katodové ochrany	

Provozovatel DS: RWE GasNet, s.r.o.; Stavebník: Kraj Vysočina, Žižkova 57, 58733 Jihlava. K.ú.: Sedliště u Jimramova, Jimramov.

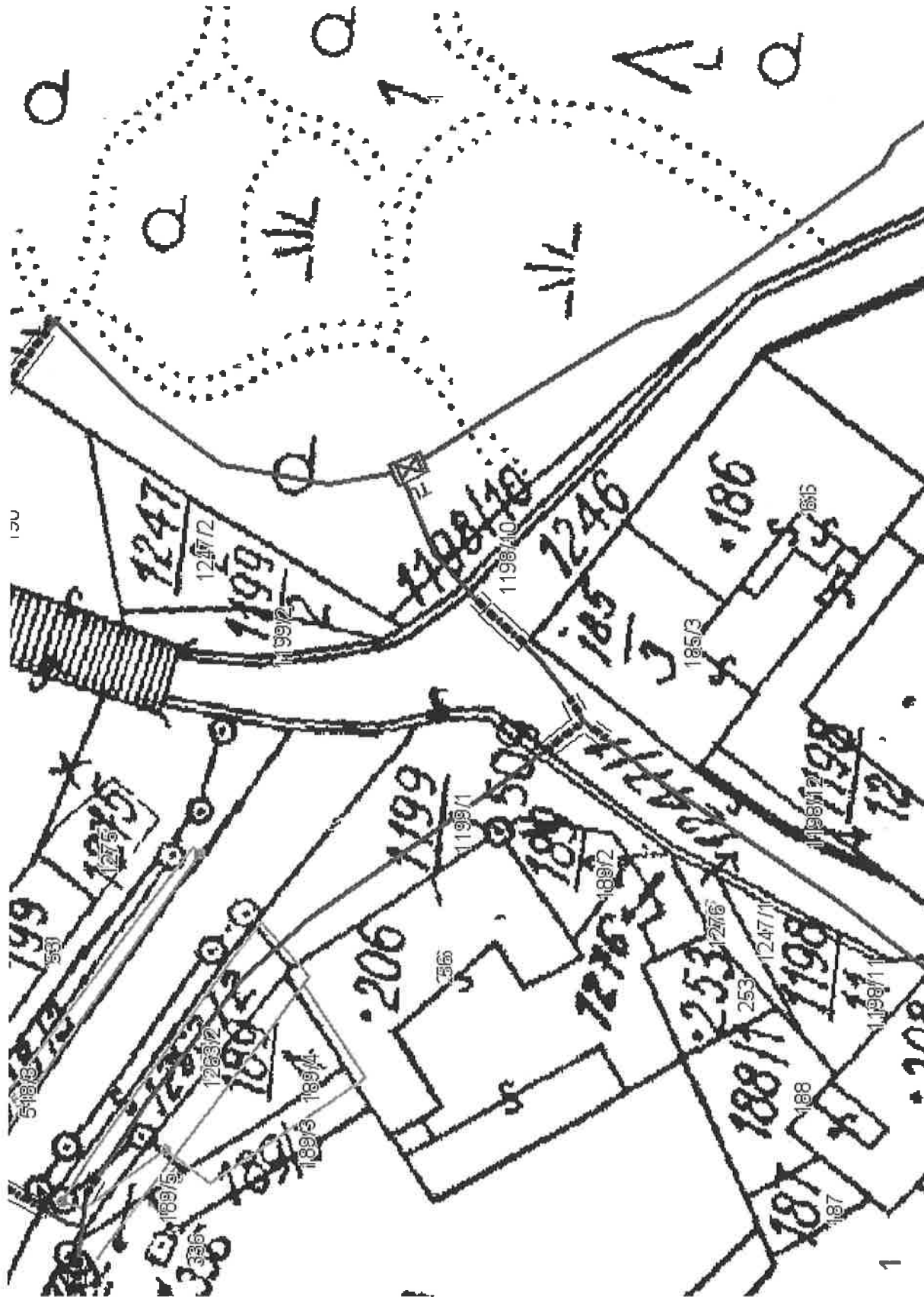

# Legenda:

linie plynovodu	
NTL	—
STL	—
VTL	—
VVTL	—
nefunkční	—
výstavba	—
regulační stanice	⏏
ochranné zařízení	⏏
kabel	—
elektropřípojka	—
kabel protikorozní ochrany	—
anodové uzemnění	—
stanice katodové ochrany	⏏

Provozovatel DS: RWE GasNet, s.r.o.; Stavebník: Kraj Vysočina, Žižkova 57, 58733 Jihlava. K.ú.: Sedliště u Jimramova, Jimramov.



Legenda:

linie plynovodu	
NTL	—
STL	—
VTL	—
VVTL	—
nefunkční	—
výstavba	—
regulační stanice	□
ochranné zařízení	■ ■ ■ ■ ■ ■ ■ ■ ■ ■
kabel	—
elektropřípojka	—
kabel protikorozi ochrany	—
anodové uzemnění	—
stanice katodové ochrany	□

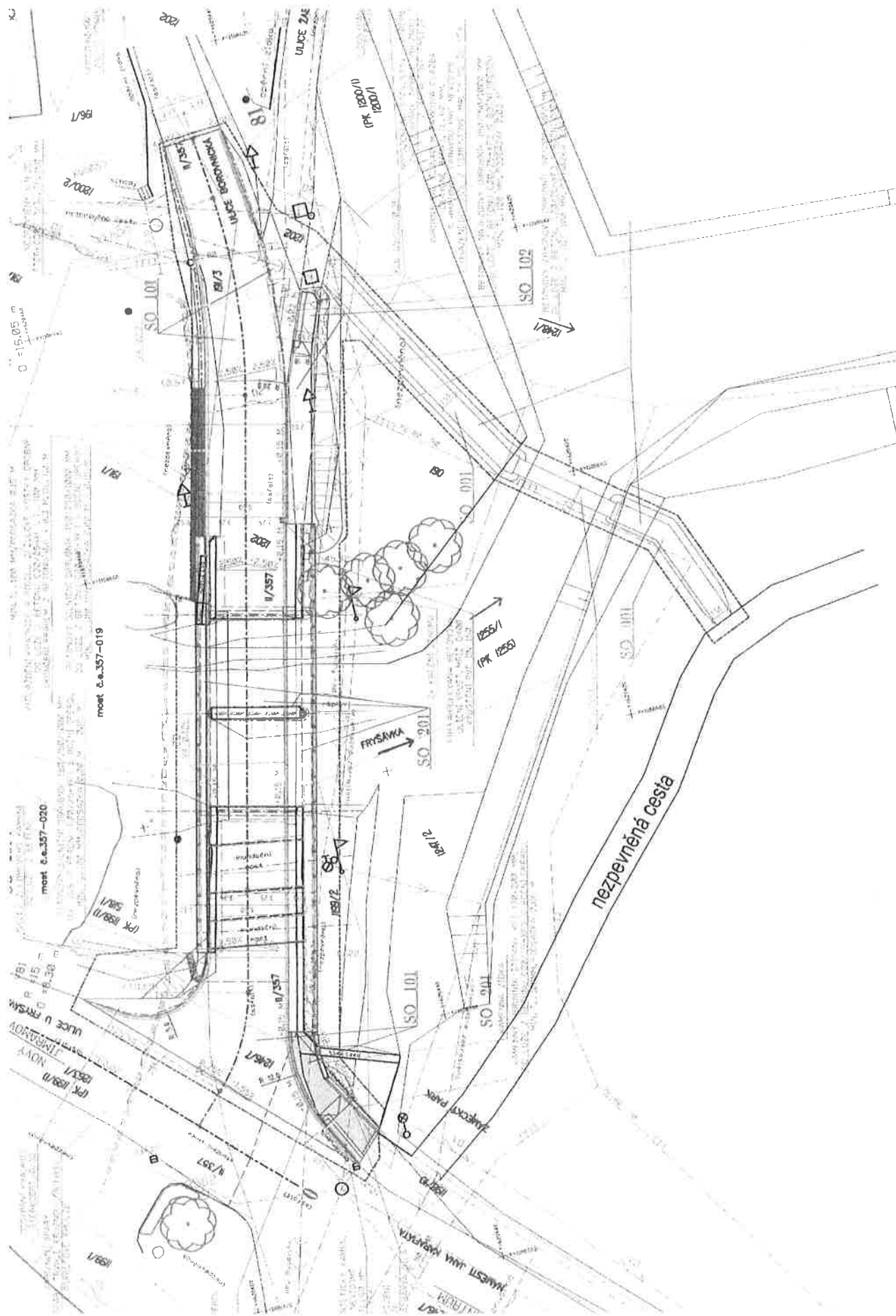



Transconsult s.r.o.

Váš dopis: Naše značka: 598317/15-POS  
Vyřizuje: Pavel Markus/602538503 Datum: 21.8.2015

**Podmínky ochrany vedení sítě elektronických komunikací (VSEK)****stanovené k ochraně veřejné sítě elektronických komunikací ve správě společnosti Česká telekomunikační infrastruktura a.s.**

Tyto podmínky jsou vydány v návaznosti na "Vyjádření o existenci sítě elektronických komunikací" vydaného střediskem Administrace a dokumentace sítě, pod č.j.: 598317/15 a jsou jeho nedílnou součástí.

Název akce: II/357 Jimramov - most ev. č. 357-020  
Stavebník: Kraj Vysočina

Řešení střetu:

K předložené projektové dokumentaci nemám připomínky. Při stavbě musí být dodrženy všeobecné podmínky ochrany SEK stanovené ve vyjádření o existenci VSEK č.j. 598317/15.

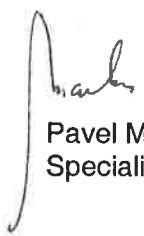
  
Pavel Markus  
Specialista pro ochranu sítě

Česká telekomunikační infrastruktura a.s.  
Olšanská 2681/6  
130 00 Praha 3  
DIČ: CZ04084063

157





D 770/21-P. 22

**Městský úřad Nové Město na Moravě**  
**odbor dopravy a vnitřních věcí**

Vratislavovo nám. 103, 592 31 Nové Město na Moravě, tel.:566598300

TRANSCONSULT  
Nerudova 37  
50 02 Hradec Králové

Váš dopis značky/ze dne

Naše značka:  
MUNNMNM/32679/2015/1

Vyřizuje/linka  
Drdlová/566598375

Nové Město na Moravě  
dne: 18.8.2015

Městský úřad Nové Město na Moravě – odbor dopravy a vnitřních věcí od Vás obdržel žádost o vyjádření k projektové dokumentaci pro stavební řízení na stavbu: „II/357 JIMRAMOV – most ev.č. 357-020“.

Městský úřad Nové Město na Moravě - odbor dopravy a vnitřních věcí, jako příslušný správní úřad podle § 40 odst. 4, písm. d) zákona č. 13/1997 Sb., o pozemních komunikacích, ve znění pozdějších předpisů, posoudil předložené doklady z hlediska silničních zájmů. Na základě toho ve smyslu ustanovení zákona 13/1997 Sb., o pozemních komunikacích, ve znění pozdějších předpisů, a ustanovení vyhlášky č. 104/1997 Sb., kterou se provádí zákon o pozemních komunikacích, ve znění pozdějších předpisů, v návaznosti na § 149 zákon 500/2004 Sb., správní řád, ve znění pozdějších předpisů, vydává

**závazné stanovisko**

ke shora uvedené stavbě:

K realizaci výše uvedené stavby nemáme připomínky za předpokladu, že budou dodrženy následující podmínky:

1. Během prací nesmí být na silnicích a jejich součástech skladován žádný materiál, silnice nesmí být poškozována a znečišťována.
2. Nesmí dojít k ohrožení bezpečnosti silničního provozu.
3. O povolení uzavírky požádá žadatel minimálně 30 dní před zahájením prací. Žádost bude obsahovat náležitosti stanovené § 39 odst. 2 vyhlášky č. 104/1997 Sb., ve znění pozdějších předpisů.
4. Dopravní značení na silnici a místní komunikaci je možné osadit až po vydání samostatného přípisu „Stanovení místní nebo přechodné úpravy na pozemních komunikacích“ vydaného naším odborem. Součástí žádosti bude zpracovaná situace se zakreslením dopravního značení navrženého v souladu se zákonem č. 361/2000 Sb., ve znění pozdějších předpisů a vyhlášky č. 30/2001, ve znění pozdějších předpisů, a Technických podmínek.

**MĚSTSKÝ ÚŘAD**  
**NOVÉ MĚSTO na Moravě**

22

Martina Fidlerová  
zástupce vedoucího odboru dopravy a vnitřních věcí

TELEFON  
566598300

E-mail  
marta.drdlová@meu.nmm.cz

Bankovní spojení  
KB Žďár nad Sázavou  
č.ú.1224-751/0100

IČO ÚŘEDNÍ DNY  
00294900 Po, St, Čt



MĚSTSKÝ ÚŘAD ŽĎÁR NAD SÁZAVOU  
ODBOR DOPRAVY  
ŽIŽKOVA 227/1, 591 31 ŽĎÁR NAD SÁZAVOU

DOPIS ZE DNE  
06/2015

Č. J., SPISOVÁ ZNAČKA  
OD/826/15/LK

VYŘIZUJE/LINKA  
Ing.Koubek / 301

ŽĎÁR NAD SÁZAVOU  
01.07.2015

## USNESENÍ

Městský úřad Žďár nad Sázavou - odbor dopravy, obdržel dne 29.06.2015 od společnosti TRANSCONSULT s.r.o., Nerudova 37, 500 02 Hradec Králové žádost o stanovisko k projektové dokumentaci na stavbu „II/357 Jimramov – most. Ev.č. 357-020, 357-019“ v k.ú. Jimramov, avšak příslušným silničním správním úřadem ve věcech silnic v k.ú. Jimramov je Městský úřad Nové Město na Moravě.

Proto Městský úřad Žďár nad Sázavou - odbor dopravy tuto žádost podle ust. § 12 zákona č. 500/2004 Sb., správní řád **postupuje** Městskému úřadu Nové Město na Moravě – odboru dopravy a vnitřních věcí jako věcně a místně příslušnému orgánu.

### Odůvodnění

Dne 29.06.2015 Městský úřad Žďár nad Sázavou - odbor dopravy obdržel od společnosti TRANSCONSULT s.r.o., Nerudova 37, 500 02 Hradec Králové žádost o stanovisko k projektové dokumentaci na stavbu „II/357 Jimramov – most. Ev.č. 357-020, 357-019“ v k.ú. Jimramov, avšak příslušným silničním správním úřadem ve věcech silnic v k.ú. Jimramov je Městský úřad Nové Město na Moravě. Po vyhodnocení žádosti bylo zjištěno, že k řešení žádosti týkající se silnic v k.ú. Jimramov není příslušný Městský úřad Žďár nad Sázavou, ale Městský úřad Městský úřad Nové Město na Moravě.

Z výše uvedených důvodů Městský úřad Žďár nad Sázavou podle § 12 správního řádu, postupuje tuto žádost Městskému úřadu Nové Město na Moravě – odboru dopravy jako věcně a místně příslušnému orgánu.

### Poučení o opravném prostředku

Proti tomuto usnesení se podle § 76 odst. 5 správního řádu nelze odvolat.

Otisk úředního razítka

Ing. Luboš Koubek  
úředník odboru dopravy

### Obdrží:

Městský úřad Nové Město na Moravě – odboru dopravy a vnitřních věcí  
Krajský úřad Kraje Vysočina v Jihlavě, odbor majetkový

Váš dopis zn./ze dne: 8/2015  
Naše značka: SUSPK/4848/2015  
Vyřizuje: Bc. Antonín Havlík  
Tel.: 461 615 195, 606 449 576  
V Litomyšli dne: 14.8.2015

**TRANSCONSULT s.r.o.**  
**Nerudova 37**  
**Hradec králové**  
**500 02**

**Vyjádření správce silnice**  
**k vedení objízdné trasy v rámci uzavírky silnice II/357 pro akci:**  
**most ev.č.357-020 v Jimramově**  
(dle situačního výkresu - dopravní opatření)

Termín uzavírky: dle předpokládaného plánu v roce 2016

Objízdná trasa bude vedena:

Dle situačního výkresu č.2 - SO 110 Dopravní opatření. Na území Pardubického kraje se jedná o úseky silnic II/360, III/35322 a II/353, obousměrně, veškerý provoz.

Správa a údržba silnic Pardubického kraje pověřená výkonem vlastnických práv k silnicím II. a III. třídy v Pardubickém kraji (podle § 9 zákona č. 13/1997 Sb.) **vydává** dle znění zákona č.13/1997 Sb. o pozemních komunikacích § 24 odst. 2 písm. "a" toto vyjádření:

1. Souhlasíme s objízdnou trasou po silnicích Pardubického kraje, za dodržení podmínek dle vyjádření mostního technika SÚSPK p. Soukupa ze dne 13.8.2015. Jeho vyjádření (interní sdělení) je nedílnou součástí tohoto vyjádření ze dne 14.8.2015.
2. Nebudou-li výše uvedená omezení respektována - SÚSPK nesouhlasí s vedením objíždky přes dotčený most ev.č. 35322-1.
3. Uzavírka a objízdná trasa musí být odsouhlasena Policií ČR – KŘP Pardubického kraje, dopravním inspektorátem ve Svitavách.

4. Příslušný silniční správní úřad vydá Rozhodnutí o uzavírce a vedení objízdné trasy.
5. Dopravní značení, včetně kontroly a případných oprav a likvidaci značení zajistí žadatel o uzavírku.
6. Před zahájením uzavírky žadatel zajistí zdokumentování stavu objízdné trasy, po skončení objíždky bude provedeno porovnání stavu a případné vzniklé škody a poruchy budou odstraněny na náklady žadatele o uzavírku a objíždku ve smyslu ustanovení § 24 odst.6 zákona č. 13/1997 Sb., o pozemních komunikacích. Jedná se o úseky silnic II/360, III/35322 a II/353 Správy a údržby silnic Pardubického kraje dotčených uzavírkou. Doporučujeme na shora uvedenou akci zapracovat položku na opravy následných škod a poruch vzniklých v důsledku provozu na objízdných trasách.
7. Délka trvání objízdné trasy nesmí zasahovat do období pro zajištění zimní údržby t.j. (1.11. - 31.3.)



**Správa a údržba silnic  
Pardubického kraje**

Doubravice 98

533 53 Pardubice

IČ: 00085031

DIČ: CZ00085031

43

Bc. Antonín Havlík  
Vedoucí oddělení MS Litomyšl

Na vědomí : SÚSPK - cestmistrovství. Polička



**Správa a údržba silnic**  
Pardubického kraje

Digitálně podepsal Radek Soukup  
DN: c=CZ, o=Správa a údržba silnic  
Pardubického kraje [IČ 00085031],  
ou=1100, cn=Radek Soukup,  
serialNumber=P369367  
Datum: 2015.08.13 08:39:53 +02'00'



úsek majetkové správy  
oddělení Ústí nad Orlicí

**MS-Litomyšl**

interní sdělení

V Ústí nad Orlicí dne 13. 08. 2015  
Č.j. SÚSPK/07049.1/2015/MS-Ú0/B1.1.6

Věc:

Vyřizuje: radek.soukup@suspk.cz

**Silnice č.III/35322 - přeprava přes most ev.č. 35322-1 Maksičky-Korouhev**

vyjádření majetkového správce mostu

Limitní hodnota výhradní zatížitelnosti dotčeného mostního objektu ev.č. 35322-1 Maksičky-Korouhev je 15 tun. S ohledem na aktuální stavebně technický stav mostní konstrukce, požadujeme provedení takových dopravně bezpečnostních opatření, která z hlediska BESIP vyloučí nadlimitní dopravu.

Pokud bude na dotčeném mostu zabezpečen průjezd vozidel pouze v jednom jízdním směru – je možné krátkodobě po dobu trvání uzavírky a používání navržené objížděné trasy souhlasit s omezením výhradní zatížitelnosti do 20 tun. Upozorňujeme, že šířkové uspořádání navržené přepravní trasy přes dotčený most je limitující šířkou mezi zvýšenými obrubami 6,05 m. Nutno doplnit přechodnými svislými dopravními značkami č. Z4a,b.

Správa a údržba silnic Pardubického kraje doporučuje udělit povolení v souladu s ustanovením § 24, odst. 2 písm. "a" zákona na omezenou dobu pro stanovenou objížděnou trasu za následujících podmínek:

1. při uzavírci budou dodrženy podmínky dle ustanovení § 24 „omezení obecného užívání uzavírkami a objížděnkami“ zákona č. 13/1997 Sb., o pozemních komunikacích, zejména odst. 2, 6, 7, 8,
2. žadatel zabezpečí dopravní označení uzavírky a objížděky na svůj náklad a odpovídá za jeho stav po celou dobu trvání uzavírky; o vydání povolení k uzavírci a objížděce včetně stanovení dopravního značení je nutno požádat příslušný Silniční správní úřad,
3. náhrada případných následných škod se uskuteční na náklad žadatele o uzavírku a objížděku; před zahájením uzavírky a po jejím skončení požadujeme provést za účasti investora/zhotovitele a zástupců SÚSPK kontrolu a dokumentaci stavebního stavu vozovek objížděkové trasy a případně i dojednat nutné úpravy,
4. dopravní značení bude provedeno dle podmínek BESIP a příslušných ČSN, TP a TKP; osazením bude pověřena odborná firma pro dopravní značení,





úsek majetkové správy  
oddělení Ústí nad Orlicí

5. držitel povolení ručí za bezpečnost ostatních účastníků silničního provozu v místě přejezdů jízdní soupravy na určené přepravní trase (mostu) a za škody jim způsobené zhoršenou sjízdností - schůdností dotčených úseků silnic po celou dobu užívání,
6. po dotčeném mostním objektu bude zajištěn přejezd vždy jedné jízdní soupravy v jednom směru do nosnosti max. 20 tun a to pouze za vyloučení ostatního silničního provozu v souladu s místní úpravou dopravního značení na mostu: SDZ č. B13 „20 t“ bez dodatkové tabulky č. E5 (pouze na dobu trvání objížďky),
7. dále nesmí být znečišťována vozovka, dojde-li ze strany přepravce k jakémukoliv poškození silniční sítě včetně součástí a příslušenství předmětných silnic a mostů, musí neprodleně kontaktovat správce pozemní komunikace, který rozhodne také o způsobu opravy či provedení jiných nápravných opatření,
8. žadatel zajistí na svůj náklad provedení mimořádné mostní prohlídky dotčeného objektu ev.č. 35322-1 zaměřené především na aktuální stavebně technický stav objektu v době trvání objížďky, v této souvislosti bez odkladu zajistí provedení zjištěných nápravných opatření vyplývajících ze závěrů mostní prohlídky a následně předá vyhotovený zápis příslušnému odd. majetkové správy SÚSPk.

**Bc. Radek Soukup**

mostní správní technik

Kontaktní adresa:

Třebovská 333/II, 562 03 Ústí nad Orlicí

tel.: 465 500 701, 602 562 136, fax: 465 500 718

Na vědomí:

SÚSPk, Provoz Ústí nad Orlicí – cstm. Políčka





TRANSCONSULT s.r.o.  
Nerudova 37  
500 02 Hradec Králové

VÁŠ DOPIS ZNAČKY/ZE DNE	NAŠE ZNAČKA	VYŘIZUJE	MÍSTO/DATUM
	PM035096/2015-203/Fi	Ing. Lenka Fikarová +420 541 637 292 fikarova@pmo.cz	Brno 6.8.2015

## II/357 Jimramov – most ev.č. 357- 020

(k.ú. Jimramov; ORP Bystřice n/P; kraj Vysočina; ČHP 4-15-01)

### Charakteristika akce:

Předložená DSP zpracovaná firmou TRANSCONSULT s.r.o. , Hradec Králové v 06/2015 řeší rekonstrukci přemostění přes VVT Fryšávka v k.ú. Jimramov. Investorem akce je Kraj Vysočina.

Přemostění se skládá ze dvou silničních mostů – most ev.č. 357-019 (dvoupolový most se středním pilířem v korytě) a most ev.č. 357-020 (inundační most se dvěma nestejnými „klenbovými“ otvory). Předmětem rekonstrukce je výměna NK mostu přes koryto vodoteče a zesílení konstrukce kamenné klenby a inundačního mostu včetně úprav spodní stavby. Charakteristika mostu: délka přemostění - hlavní most 15 m, inundační most 8,4 m, rozpětí hlavní most 6,95 + 7,05 m, hlavní most kolmý, šířka mostu 9,60 m. NK - nová ŽB monolitická deska. Hladina  $Q_{100}$  - 495,82 m n.m, spodní hrana NK po rekonstrukci 496,32 m n.m. u krajních pilířů, 496,42 m n.m. u středního pilíře. Realizací stavby dojde k mírnému zlepšení stávajících průtokových poměrů – větší výška spodní hrany nosné konstrukce nad hladinou, vyčištění – zprůtočnění inundačních otvorů kleneb.

Při akci dojde k pokácení dvou vzrostlých stromů, nacházejících se bezprostředně u křídla mostu na levém břehu, které způsobují poškození zdiva.

Součástí stavby je úprava komunikace, chodník, dopravní opatření a provizorní chodník s lávkou (šterková stezka a dřevěná lávka š. 1,25 m)

Lokalita se nachází v záplavovém území VVT Fryšávka, jehož přímým správcem je Povodí Moravy, s.p., závod Dyje, provoz Bystřice n/P.

Souřadnice mostu neuvedeny.

### I. Vyjádření správce povodí

Na základě ustanovení § 54 odst. 4 zákona č. 254/2001 Sb. o vodách a o změně některých zákonů (vodní zákon) vydává Povodí Moravy, s.p. jako správce povodí k předloženému záměru toto

#### **s t a n o v i s k o:**

a) Z hlediska plánování v oblasti vod je uvedený záměr v souladu se zájmy hájenými **Plánem oblasti povodí Dyje. Uvedený záměr je tedy možný.**

b) Z hlediska dalších zájmů chráněných zákonem č. 254/2001 Sb., o vodách a o změně některých zákonů, souhlasíme s uvedeným záměrem za podmínek správce vodního toku.

Upozorňujeme:

1. Stavebník podstupuje riziko možných následků vyplývajících ze stavby v záplavovém území a je si plně vědom podmínek vodního zákona a odpovědnosti za způsobené škody při neplnění těchto povinností (§ 52 - povinnosti vlastníků staveb a zařízení v korytech vodního toku nebo sousedících s nimi, § 67 - omezení v záplavových územích, § 85- odpovědnost za způsobené škody při neplnění povinností). Povodí Moravy, s.p. nenese odpovědnost za případné škody způsobené průchodem velkých vod při povodňových průtocích nebo chodem ledů.

*Veškerá rizika možných povodňových škod nese investor, resp. vlastník stavby.*

2. Stavbou nesmí dojít ke zhoršení stávajících odtokových poměrů v dotčeném území.
3. Odpad ze stavby bude likvidován v souladu se zákonem č.185/2001 Sb.

## **II. Vyjádření správce významného vodního toku Fryšávka**

Jako správce vodního toku (Povodí Moravy,s.p., závod Dyje, provoz Bystřice n/P) s předloženým záměrem souhlasíme za podmínek :

1. Nejpozději před zahájením stavby požadujeme předložit technologický postup výstavby včetně harmonogramu prací ke schválení.
2. Provizorní chodník s lávkou bude proveden podle předložené PD, část C.1, č. výkresu 2.
3. Pro provádění stavby bude zpracován havarijní a povodňový plán (§ 39 a § 71 zákona č.254/2001 Sb.), které budou předloženy vodohospodářskému dispečinku Povodí Moravy, s.p. k vyjádření. Schválené plány budou v jednom vyhotovení před zahájením stavby předány na vodohospodářský dispečink Povodí Moravy, s.p. V plánech bude uveden zhotovitel stavby a termíny provádění.
4. Časté zanášení prostoru pod mostem způsobuje střední podpěra („překážka v toku“), kterou jsme doporučovali při rekonstrukci odstranit a mostní objekt řešit jako jednopolový. Vzhledem k tomu, že po rekonstrukci nebude hlavní příčina tvorby nánosů odstraněna, požadujeme, aby následně příslušná správa a údržba silnic zajišťovala odstraňování těchto nánosů.
5. Během výstavby nesmí dojít k poškození břehů a koryta nad rámec nezbytných stavebních prací, znečištění toku stavebním odpadem a dalšími látkami nebezpečnými vodám. Závadné látky, lehce odplavitelný materiál ani stavební odpad nebudou volně skladovány na břehu ani v blízkosti vodního toku.
6. Používané mechanizační prostředky musí být v dobrém technickém stavu a musí být dodržována preventivní opatření k zabránění případným úkapům či únikům ropných látek. Stroje a dopravní prostředky nebudou v korytě vodního toku ani v jeho blízkosti parkovány, opravovány a doplňovány pohonnými hmotami.
7. Zařízení staveniště včetně meziskládek zeminy nebude situováno v záplavovém území.
8. Kácení břehového porostu je nutno odsouhlasit s příslušným orgánem ochrany přírody a přímým správcem toku. Před zahájením kácení dřevin bude kontaktováno Povodí Moravy, s.p., provoz Bystřice nad Pernštejnem a na místě samém bude dohodnuto další nakládání s dřevní hmotou, bude vyhotoven zápis o předání a převzetí dřevní hmoty, klest a dřevní odpad budou spáleny nebo zeštěpkovány.
9. Přímému správci toku, tj. Povodí Moravy, s.p., provoz Bystřice nad Pernštejnem (K Pernštejnu 626, Bystřice n/P, Ing. Karel Straka, tel. 566 550 286, 606 044 898, provozbystrice@pmo.cz) bude v dostatečném časovém předstihu (7 dní) oznámeno zahájení prací, přímý správce bude přizván k předání staveniště, ke kontrolním dnům a k ukončení prací.
10. Dotčené pozemky budou po ukončení stavebních prací uklizeny, uvedeny do původního stavu a bude odklizen veškerý materiál, který byl v souvislosti se stavbou v dané lokalitě uložen
11. Přímý správce bude přizván k závěrečné kontrolní prohlídce stavby, kde mu bude předáno zaměření skutečného provedení stavby (ve výšk. systému Balt. po vyrovnání s navázáním na JTSK) v tištěné i digitální formě.
12. Povodí Moravy, s.p. nebude přebírat žádné objekty související se stavbou do své správy ani majetku ( tj. nebude přebírána do majetku ČR, ke kterému má právo hospodaření Povodí Moravy, s.p.).



Doporučujeme, aby práce na opravě mostu byly prováděny v době minimálních průtoků.

### **III. Vyjádření Povodí Moravy, s.p. z hlediska majetkoprávních vztahů**

Upozorňujeme, že navržený záměr bude realizován na pozemcích státu ČR, se kterými má právo hospodařit Povodí Moravy, s.p., pro vydání rozhodnutí příslušného orgánu státní správy je nutné získat práva k dotčenému pozemku. Řešení těchto majetkoprávních vztahů náleží do kompetence útvaru správy majetku závodu Dyje (Náměšť n/Osl, Husova 760, tel. 541637111, fax 541211404).

Ve věci majetkoprávního dořešení je nutné podat písemnou žádost příslušnému závodu s následujícím obsahem:

- popis akce, v rámci které má proběhnout vypořádání,
- stupeň projektové dokumentace,
- pozemky, kterých se akce dotýká, k.ú., případně další dotčený majetek Povodí Moravy, s.p., (úpravy, apod.) – rozsah dotčení (zábor dočasný a trvalý),
- co konkrétně se bude na dotčených pozemcích realizovat,
- předpokládaná doba realizace (dny/měsíce/roky)
- snímek katastrální mapy se zákresem dotčených pozemků nebo situaci,
- investora stavby, případně plnou moc pro zastupování,
- doložení vyjádření útvaru správy povodí Povodí Moravy, s.p., k příslušnému stupni PD.

Doba platnosti tohoto stanoviska je 2 roky, nebude-li využito pro vydání platného rozhodnutí nebo opatření vodoprávního nebo jiného správního úřadu.

Povodí Moravy, s.p.

602 00 Brno, Dřevařská 11

IČO:70890013, DIČ:CZ70890013

-13-



**Ing. Pavel Biza**

vedoucí útvaru správy povodí

**Na vědomí:** provoz Bystřice n/P  
ZD - Mgr. Vít



# Městský úřad Nové Město na Moravě

odbor stavební a životního prostředí

Vratislavovo náměstí 103,  
592 31 Nové Město na Moravě

Č.j.: MUNMNM/28534/2015/2

Nové Město na Moravě, dne 6.8. 2015

Tel.: 566 598 409/Mer.  
e-mail: pavel.mertlik@meu.nmmn.cz

## **Sdělení odboru stavebního a životního prostředí k projektové dokumentaci na akci: „Žádost o vydání závazného stanoviska k PD - II/357 JIMRAMOV - most ev.č, 357-020“ na pozemcích parc. č. 1202 v katastrálním území Jimramov**

Na základě Vaší žádosti ze dne 1.7. 2015 o sdělení k předložené projektové dokumentaci na akci „Žádost o vydání závazného stanoviska k PD - II/357 JIMRAMOV - most ev.č, 357-020“, (dále jen „stavba“) na pozemcích parc. č. 1202 v katastrálním území Jimramov, jejímž projektantem je TRANSCONSULT s.r.o., IČO 47455292, Nerudova č.p. 37, 500 02 Hradec Králové, se vyjadřujeme podle ust. § 154 a násl. zákona č. 500/2004 Sb., správní řád, v platném znění, z těchto hledisek:

1. Vodní hospodářství
2. Odpadové hospodářství
3. Ochrana ovzduší
4. Ochrana přírody a krajiny
5. Ochrana ZPF
6. Ochrana LPF

### **Vodoprávní úřad**

Povrchové vody svedené z mostovky, budou svedeny do stávajících dešťových vpustí, dle předložené projektové dokumentace

Projektová dokumentace k návrhu na vydání stavebního povolení ke stavbě, bude předložena příslušnému stavebnímu úřadu k vyjádření.

Stavbou bude dotčen vodní tok Fryšávka, (VKP). Stavebník (projektant), požádá Povodí Moravy, s.p., Dřevařská 11, 601 75 Brno o vyjádření ke stavbě z hlediska plánování vod a **dotčení záplavového území** (aktivní zóny) tohoto toku, a z hlediska význ. krajin. prvku vyjádření Správy CHKO Žďárské Vrchy, Žďár nad Sázavou.

### **Státní správa v oblasti odpadového hospodářství**

Souhlasíme se způsobem nakládání s odpady, který je uveden v projektové dokumentaci: Průvodní zpráva, kapitola 13.1.4 - Nakládání s odpady.

Požadujeme předložit správnímu orgánu kopie dokladů o zákonném využití, nebo odstranění vzniklých odpadů – v termínu do 1 měsíce po realizaci výše uvedené stavby.

**Státní správa ochrany přírody a krajiny**

1. Dotčené území se nachází v CHKO Žďárské vrchy a podle ustanovení § 78 zákona č. 114/1992 Sb., o ochraně přírody a krajiny, v platném znění, je příslušná k vyjádření Správa CHKO Žďárské vrchy, Brněnská 39, 591 01 Žďár nad Sázavou.
2. O povolení kácení dřevin rostoucích mimo les ( 1xJV, 1xJS), je třeba požádat příslušný obecní úřad, ( městys JIMRAMOV) .
3. Je nutné požádat i o závazné stanovisko do VKP ( vodní tok + údolní niva) podle ust. § 4 odst.2 zákona.
4. V lokalitě je deklarován výskyt zvláště chráněných druhů živočichů jako : ( vranka obecná, mník jednovousý, vranka pruhoploutvá). K vydání výjimky ze zákazu škodlivě zasahovat do biotopu zvláště chráněných živočichů, je příslušný Krajský úřad, Kraje Vysočina.

Ostatní složky odboru stavebního a životního prostředí nemají k záměru připomínky.

Toto sdělení odboru stavebního a životního prostředí je pro účely územního nebo stavebního řízení stanoviskem nebo závazným stanoviskem.



**Ing. Lenka Jamborová**

vedoucí odboru stavebního a životního prostředí

MĚSTSKÝ ÚŘAD  
NOVÉ MĚSTO na Moravě

3

**Rozdělovník:**

TRANSCONSULT s.r.o., IDDS: wbeszgc

Městský úřad Nové Město na Moravě, odbor stavební a životního prostředí, stavební úřad,

Vratislavovo nám. č.p. 103, 592 31 Nové Město na Moravě

Městys Jimramov, IDDS: pe9b4j8



Pomáhat a chránit

POLICIE ČESKÉ REPUBLIKY  
KRAJSKÉ ŘEDITELSTVÍ POLICIE KRAJE VYSOČINA

Územní odbor Žďár nad Sázavou  
Dopravní inspektorát

mailed 28. 7. 15 18

6

Č.j.: KRPJ-70757-1/ČJ-2015-161406

Žďár nad Sázavou dne 28. července 2015

Transconsult s.r.o.  
Nerudova 37  
50002 Hradec Králové

„II/357 Jimramov – most ev. č. 357-020, 357-019“

### Stanovisko:

Policie ČR, Dopravní inspektorát Žďár nad Sázavou, jako orgán vykonávající státní správu ve věcech provozu na pozemních komunikacích a bezpečnosti a plynulosti provozu na pozemních komunikacích v souladu s ustanovením §124 zákona č. 361/2000 Sb., o provozu na pozemních komunikacích, a v souladu s ustanovením §1 zákona č. 12/1997 Sb., o bezpečnosti a plynulosti provozu na pozemních komunikacích, a jako orgán sloužící veřejnosti, jehož úkolem je mj. chránit bezpečnost osob a majetku a veřejný pořádek v souladu s ustanovením §2 zákona č. 273/2008 Sb., o Policii České republiky, k Vaší žádosti sděluje, že **souhlasí** s předloženou projektovou dokumentací pro stavební řízení (stavební povolení), **a to včetně návrhu místní úpravy dopravního značení (ve smyslu § 77 odst. 1 písm. c) zákona č. 361/2000 Sb., o provozu na pozemních komunikacích), za podmínky**, že Vámi navržené dopravní značení bude provedeno a umístěno v souladu s platnými právními a technickými předpisy a v souladu s námi odsouhlasenou situací.

Policie ČR, Dopravní inspektorát Žďár nad Sázavou, v rozsahu vlastní příslušnosti, **souhlasí** s Vámi předloženým návrhem přechodné úpravy, v rámci předmětné akce, dle Vámi předložené situace DZ (ve smyslu § 77 odstavec 1 písmeno c) zákona č. 361/2000 Sb., o provozu na pozemních komunikacích), **u kterého, v případě jeho změn, považujeme za potřebnou jeho aktualizaci samostatnou žádostí**, a to s ohledem na vývoj dopravní situace a potřeb stavby bezprostředně před jejím zahájením, tedy dle situace kterou, dle našeho názoru, nelze v současné chvíli předvídat.

Způsobilost pozemních komunikací pro vedení objízdných tras je třeba, mj. i s ohledem na jejich aktuální stav, konzultovat s příslušnými vlastníky/správcí.

Zpracoval: por. Bc. Milan PROKOP  
komisař



*[Signature]*  
por. Bc. Zdeněk Kubík  
vedoucí oddělení

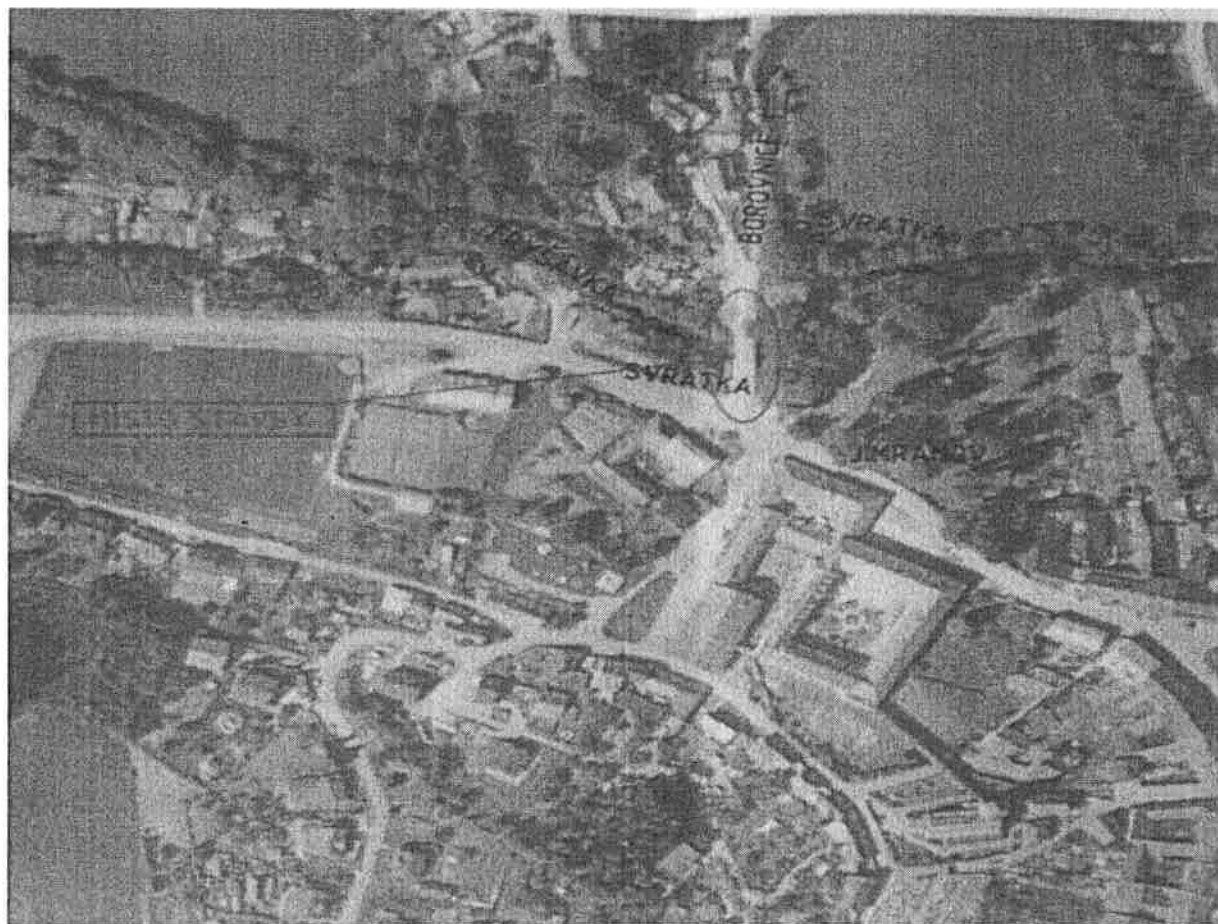
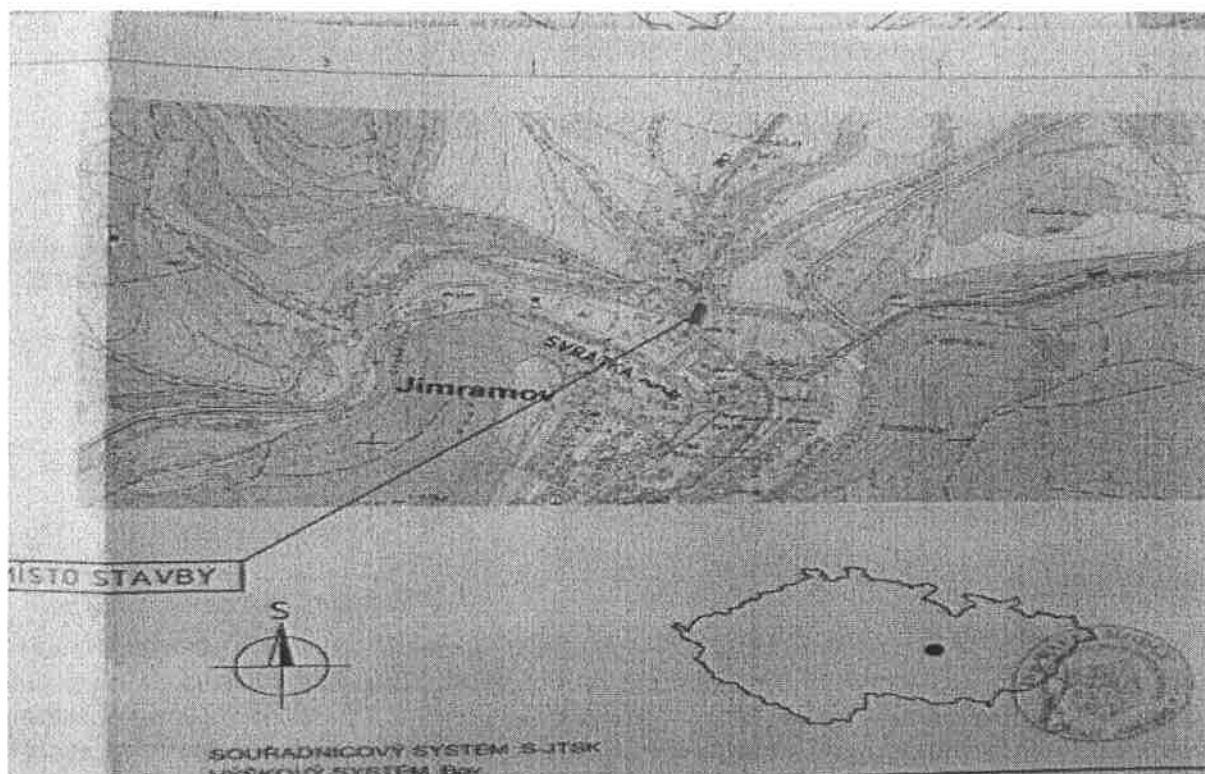









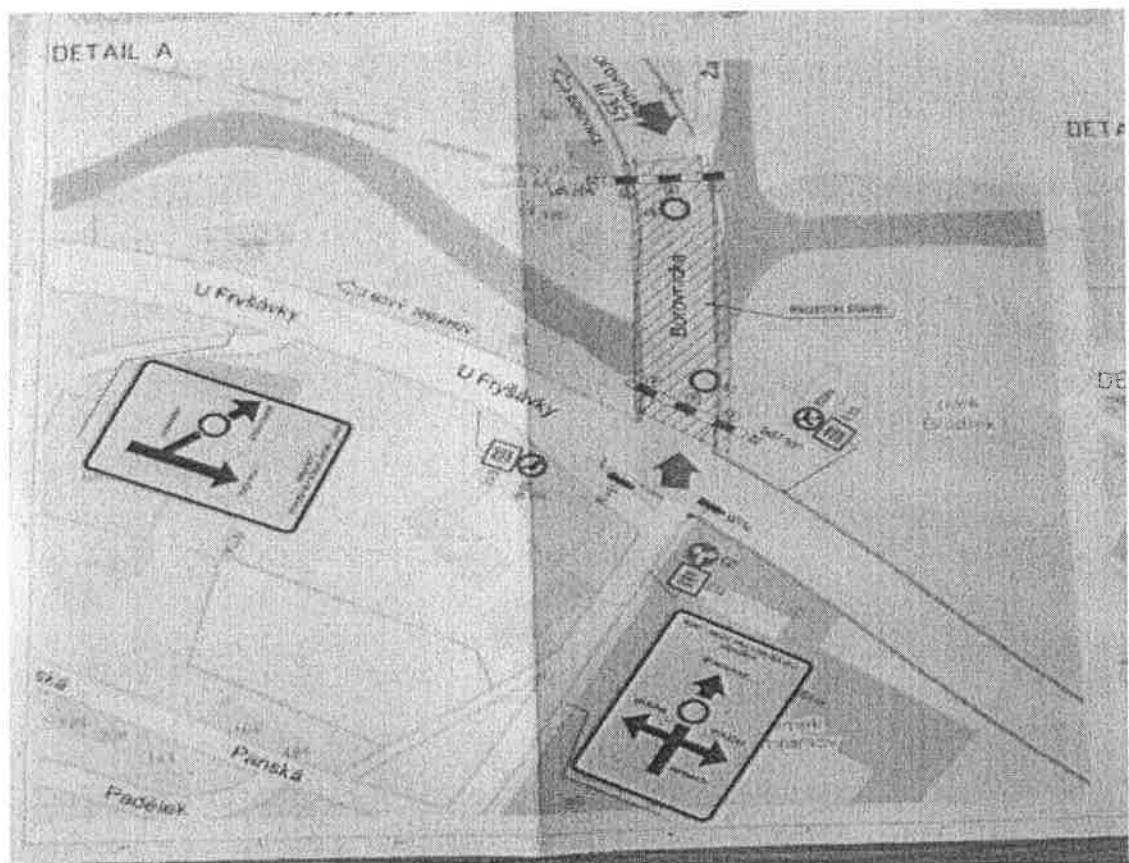
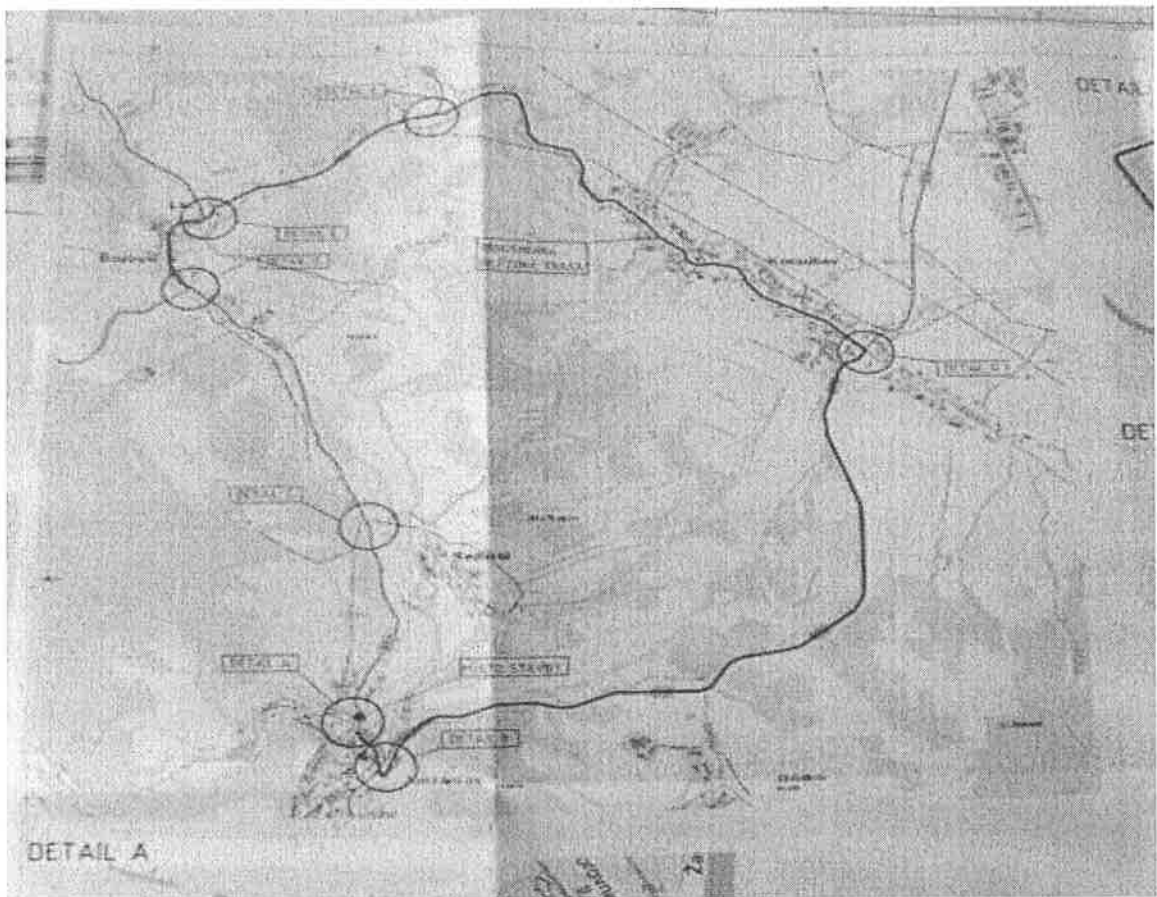

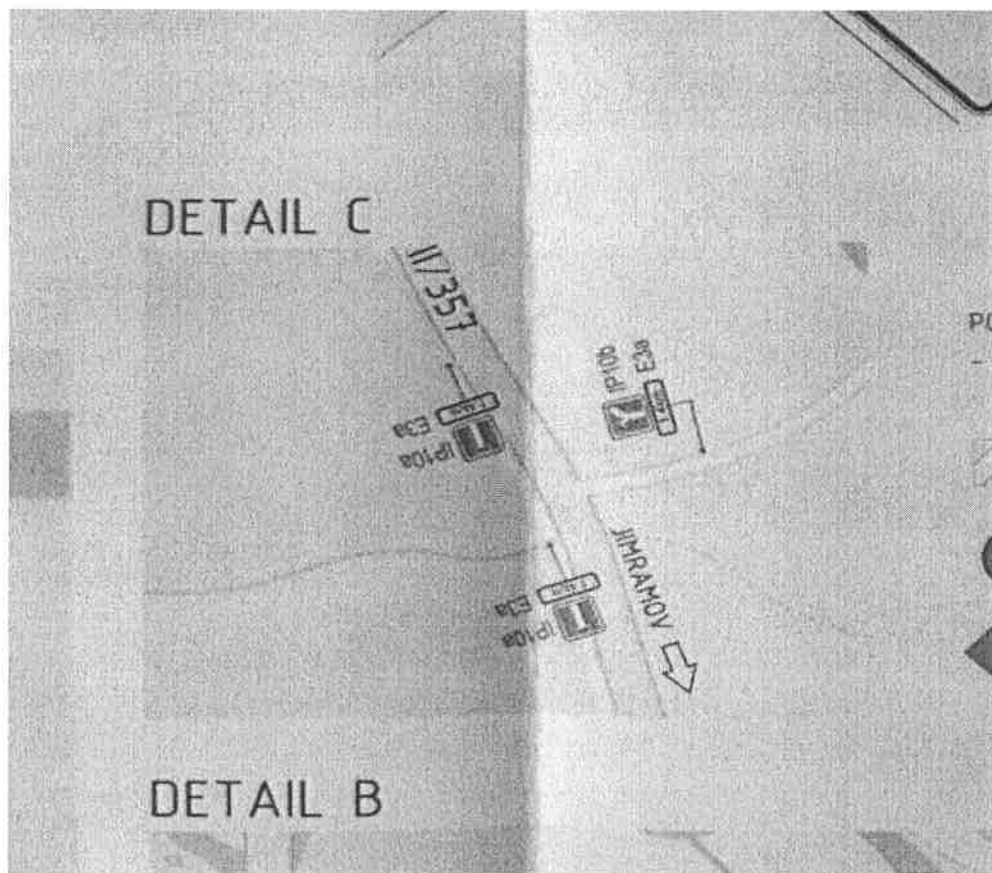
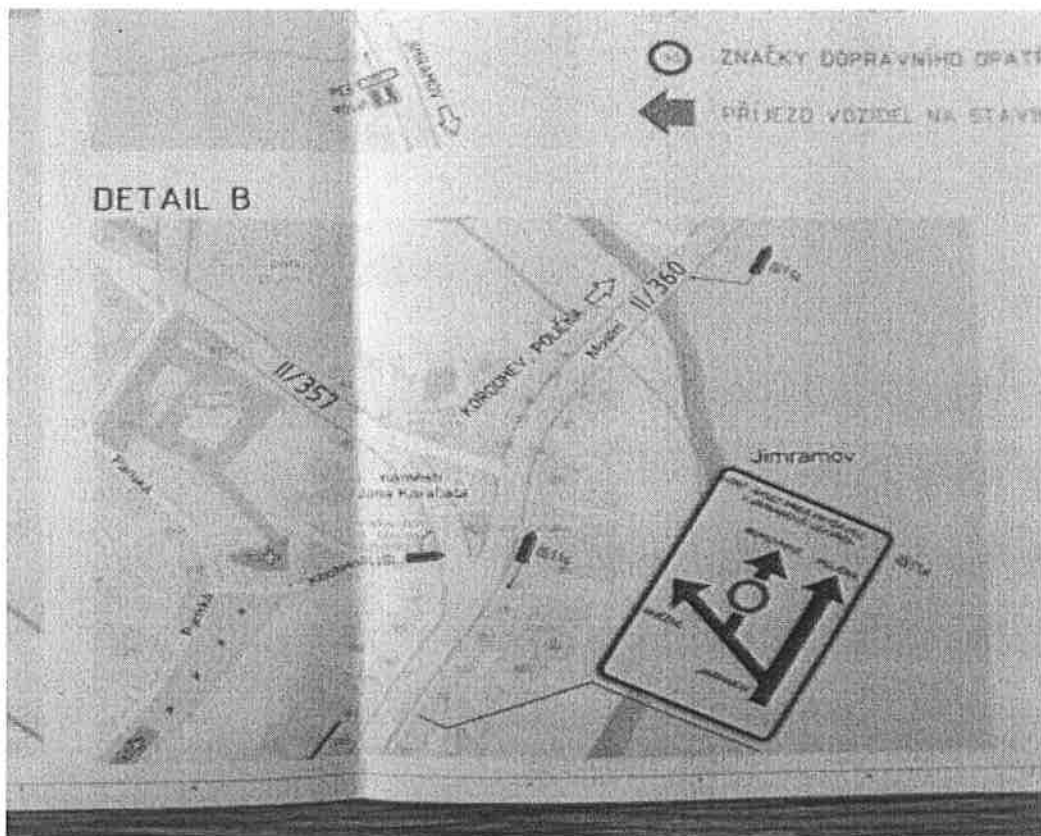

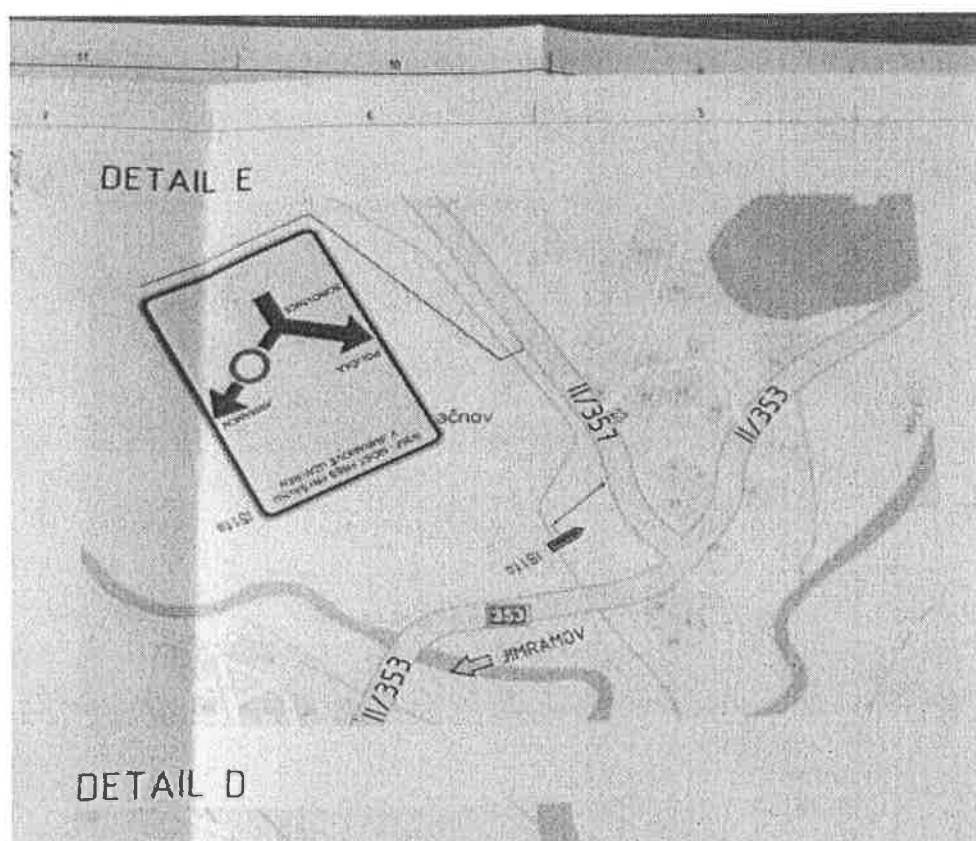
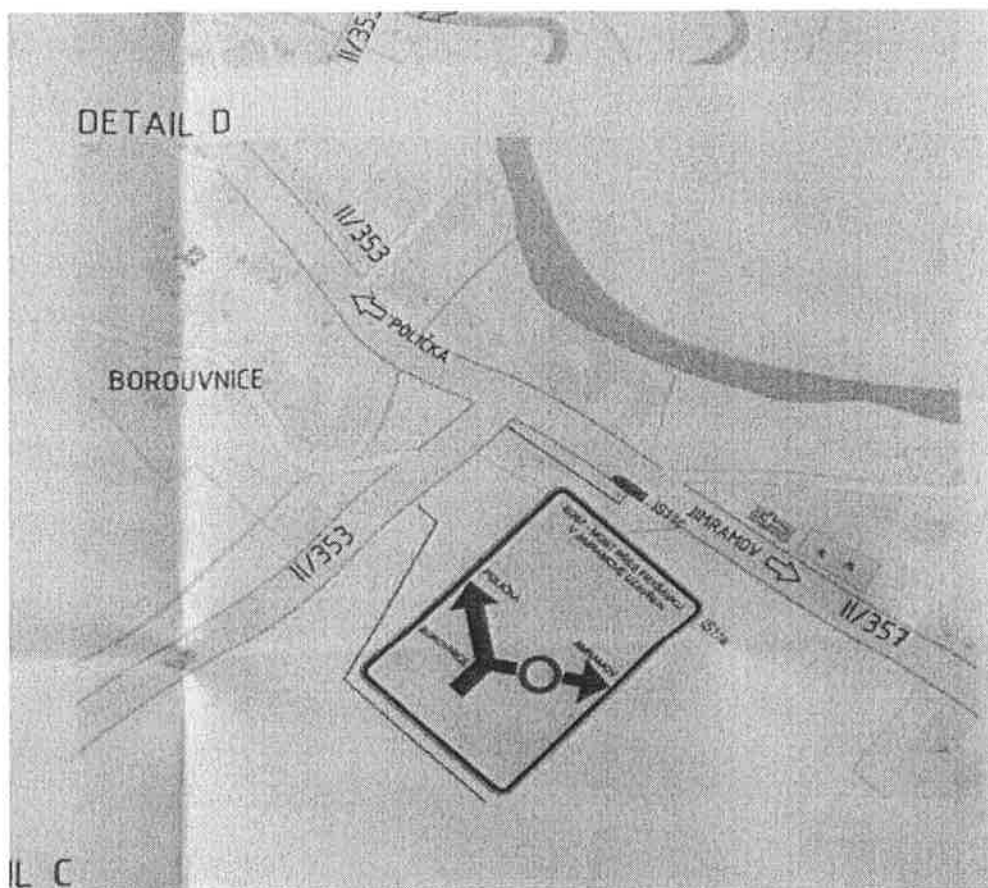

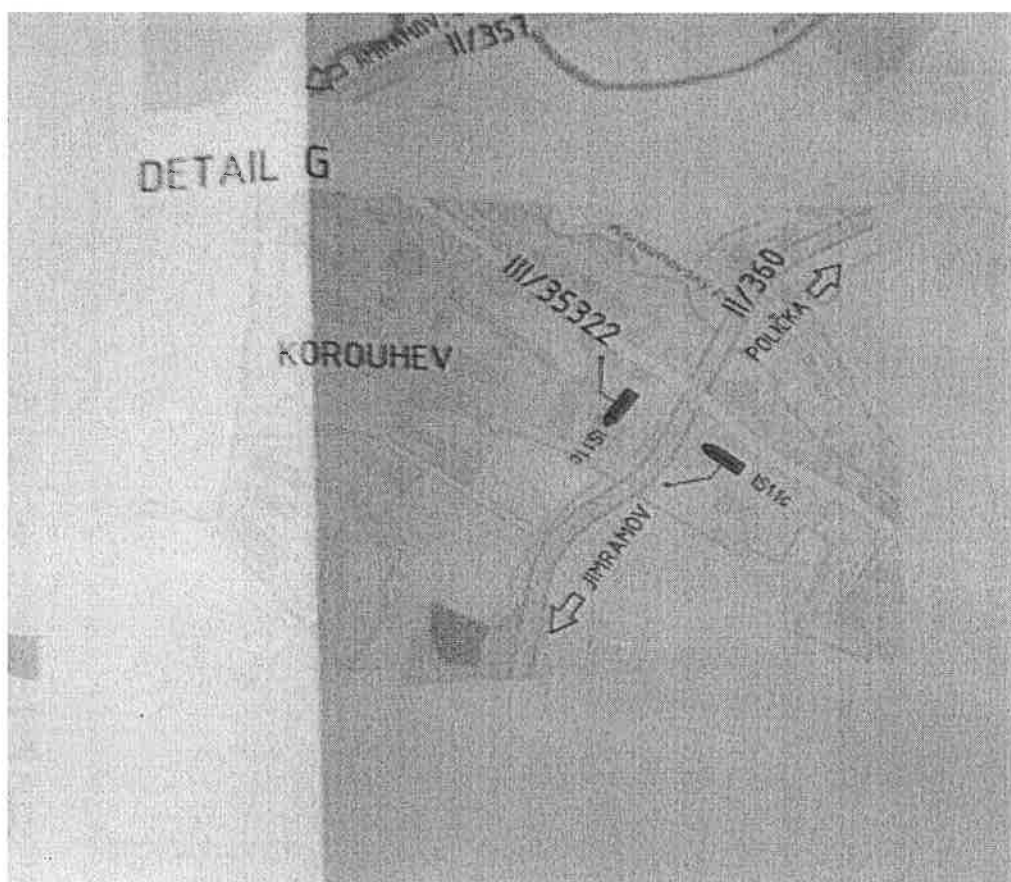
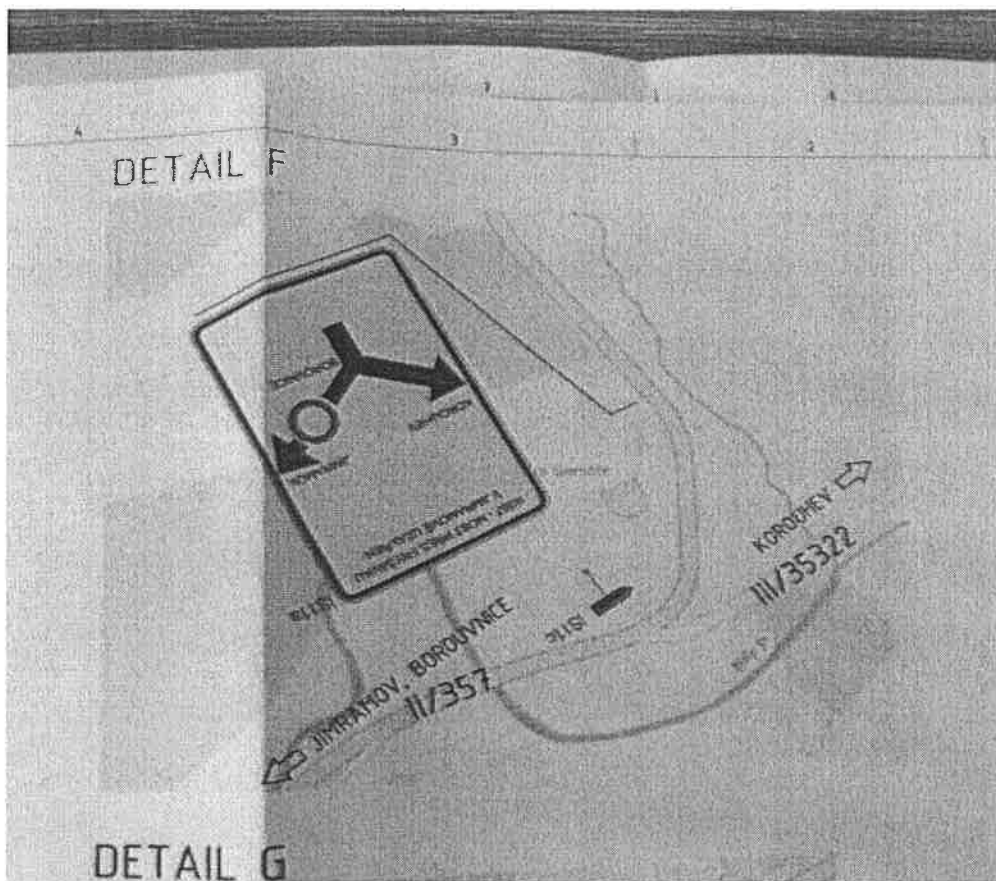



**M Ě S T Y S Jimramov**

Náměstí Jana Karafiáta 39, 592 42 Jimramov  
tel: 566 562 516, fax: 566 562 602, e-mail: mestys@jimramov.cz

401/24. 4. 17

(11)

**TRANSCONSULT s.r.o.****Nerudova 37  
50002 Hradec Králové**

Váš dopis  
ze dne 2. 7. 2015

Naše značka  
100/2015 - Jimramov CP

Vyřizuje

Jimramov dne  
23.07.2015

**Vyjádření**

Na základě Vaší žádosti o vyjádření Vám sdělujeme, že městys Jimramov na základě projednání v radě městyse dne 16. 7. 2015 Zápis č. VIII/2015 bod 5 se stavbou souhlasí za těchto podmínek:

- na obou chodnících použít žulovou mozaiku s kroužkovou vazbou včetně žulových obrubníků,
- vzhledem k umístění na hranici památkové zóny by bylo velmi vhodné přizpůsobit tvar a barevnost zábradlí mostu přilehlému oplocení parku, včetně pozinkování,
- v případě montáže svodidel požadujeme použití dřevěných svodidel.

Toto vyjádření se vydává k projektu II/357 Jimramov – most ev. č. 357-020 zpracovaného Ing. Tužilem z 06/2015 pro potřeby stavebního řízení.

S pozdravem

  
Pavel Kalásek  
místostarosta

**MĚSTYS JIMRAMOV**  
592 42 JIMRAMOV  
3 Nám. Jana Karafiáta 39  
IČO: 00294471 DIČ: CZ 00294471



**MĚSTSKÝ ÚŘAD POLIČKA**  
**odbor dopravy****Palackého náměstí 160, 572 01 Polička**  
**úřadovna: Nádražní 304, 572 01 Polička**

Sp.zn.: MP/15486/2015

V Poličce, dne 23.7.2015

Č.j.: MP/17342/2015

Vyřizuje: Ing. A. Vraspírová

Tel.: 461 723 875

Email: urad@policka.org

Transconsult s.r.o.

Nerudova 37

500 02 Hradec králové

IČO: 47455292

**Věc: Souhlasné stanovisko ke stavebnímu povolení s vedením objízdné trasy v rámci uzavírky silnice II/357 – most ev. č. 357 - 020 v obci Jimramov.**

Městský úřad Polička, jako příslušný silniční správní úřad ve věcech silnic II. a III. třídy dle § 40 odst. 4 písm. a) zákona č. 13/1997 Sb., o pozemních komunikacích, ve znění pozdějších předpisů vydává

**souhlasné stanovisko**

s navrženou objízdnou trasou po silnicích II. a III. třídy nacházejících se ve správním obvodu silničního správního úřadu MěÚ Polička. Objízdná trasa je navržena jako obousměrná, z obce Jimramov po silnici II/357 po křižovatku se silnicí III/35322 v obci Korouhev, po silnici III/35322 přes obec Korouhev po křižovatku se silnicí II/353 v katastrálním území Sádek, po silnici II/353 do obce Borovnice.

V rámci souhlasného stanoviska požadujeme, aby se k výše navrhované objízdné trase vyjádřila i Správa a údržby silnic Pardubického kraje, úsek majetkové správy a prognózy Litomyšl, IČO: 00085031, T.G. Masaryka 985, 570 01 Litomyšl.

V termínu od 15. 6. 2015 do 15. 10. 2015 silniční správní úřad MěÚ Polička vydal rozhodnutí o uzavírce silnice II/357 v obci Borová z důvodu stavebních prací na mostě ev. č. 357-014 v km 35.826 v obci Borová. V rámci této uzavírky je vedena objízdná trasa pro nákladní automobily z obce Borová po silnici I/34 do města Poličky, ve městě Polička po křižovatku silnice I/34 a silnice II/353 (Polička – Borovnice), z města Poličky po silnici II/353 přes obce Kamenec u Poličky, obec Sádek až do obce Lačnov. Za obcí Lačnov bude objízdná trasa ukončena. Silnice II/357 z obce Lačnov do obce Borová je pro nákladní automobily uzavřena. Vámi navrhovaná objízdná trasa je z části vedena po této objízdné trase a to z obce Lačnov po silnici II/353 po křižovatku se silnicí III/35322 v katastrálním území Sádek. Jiné uzavírky ve správním obvodu MěÚ Polička nám nejsou po předmětné objízdné trase oznámeny, ani námi povoleny.

**Městský úřad**

odbor dopravy

572 01 POLIČKA

Ing. Andrea Vraspírová

oprávněná úřední osoba





**KRAJSKÁ HYGIENICKÁ STANICE**  
**KRAJE VYSOČINA SE SÍDLEM V JIHLAVĚ**  
**územní pracoviště Žďár nad Sázavou**

Tyršova 3, 591 01 Žďár nad Sázavou, tel: 566 650 811, fax: 566 650 888, e-mail: podatelna@zr.khsjih.cz, ID: py2ivam

Váš dopis zn.: -----

Ze dne: -----

Naše značka: KHSV/13711/2015/ZR/HOK/Šik

TRANSCONSULT s.r.o.

Nerudova 37

Vyřizuje: Jana Šikulová

500 02 Hradec Králové

Telefon: 566 650 833

IČ: 47455292

E-mail: jana.sikulova@zr.khsjih.cz

Datum: 16. července 2015

**Jimramov, II/357 - most ev. č. 357-020, 357-019 - projektová dokumentace pro stavební řízení - závazné stanovisko orgánu ochrany veřejného zdraví.**

Krajská hygienická stanice kraje Vysočina se sídlem v Jihlavě jako orgán ochrany veřejného zdraví, který je dotčeným správním úřadem ve smyslu ustanovení § 77 zákona č. 258/2000 Sb., o ochraně veřejného zdraví a o změně některých souvisejících zákonů, v platném znění, vydává ve výše uvedené věci, v řízení podle ustanovení § 82 odst.2 písm. i) cit. zákona, ve spojení s ustanovením § 4 odst. 2 písm. a) zákona č. 183/2006 Sb., stavební zákon, toto **závazné stanovisko**:

S návrhem projektové dokumentace pro stavební řízení stavby „Jimramov, II/357 – most ev. č. 357-020, 357-019“ se

**souhlasí.**

**Odůvodnění:**

Na základě žádosti ing. Jiřího Faltuse, Transconsult s.r.o., Nerudova 37, 500 02 Hradec Králové, doručené dne 2.7. 2015, posoudila KHS kraje Vysočina předloženou projektovou dokumentaci pro stavební řízení shora uvedené stavby zpracovanou žadatelem v červnu 2015 č. zak. 15 121 001. Investorem stavby je Kraj Vysočina, Žižkova 57, 587 33 Jihlava.

Projektová dokumentace řeší rekonstrukci stávajícího přemostění vodního toku Fryšávka, které převádí silnici II/357 v kategorii S 7,5. Součástí přemostění je most se dvěma mostními i otvory – ev.č. 357-019 přes koryto vodního toku a most se dvěma inundačními otvory – ev. č. 357-020 na pravém břehu. Navrhované řešení – rekonstrukce obou mostů spočívající v náhradě stávající ocelové nosné konstrukce za železobetonovou včetně zesílení klenbové části zajistí odpovídající plně funkční využití přemostění a to jak z hlediska neomezené zatížitelnosti, tak i z hlediska prostorového příčného a podélného uspořádání včetně převáděné komunikace. Volný průtočný prostor pod mostem zajistí potřebný odtok vody ze záplavového území toku. Stavba bude prováděna při zcela vyloučeném silničním provozu

Stavbu je nutné provádět tak, aby byly u obytných objektů při činnosti strojů, mechanismů a náradí dodrženy hygienické limity pro hluk ze stavební činnosti stanovené nařízením vlády č. 272/2011 Sb., o ochraně zdraví před nepříznivými účinky hluku a vibrací.

Navrhované řešení je v souladu s požadavky zákona č. 258/2000 Sb., o ochraně veřejného zdraví, v platném znění, a proto byl s předloženou projektovou dokumentací stavby vysloven souhlas.

  
 Jana Šikulová

odborný pracovník oddělení hygieny obecné a komunální

KRAJSKÁ HYGIENICKÁ STANICE KRAJE VYSOČINA

se sídlem v Jihlavě

územní pracoviště Žďár nad Sázavou

Tyršova 3, 591 01 Žďár nad Sázavou

Přílohy: Projektová dokumentace



TECHNICKO-SPRÁVNÍ ODDĚLENÍ ŽDÁR NAD SÁZAVOU, JIHLAVSKÁ 1, 591 14 ŽDÁR NAD SÁZAVOU

**Transconsult s. r o.**

Nerudova 37  
50002 HRADEC KRÁLOVÉ

VÁŠ DOPIS ZNAČKY - ZE DNE  
29. 6. 2015

NAŠE ZNAČKA  
05/7391/2015

VYŘIZUJE  
Vít Kostečka

DATUM  
13. 7. 2015

**Vyjádření k projektové dokumentaci stavby pro STAVEBNÍ POVOLENÍ**  
**„II/357 JIMRAMOV, most ev. č. 357-020“**

Krajská správa a údržba silnic Vysočiny, technicko-správní oddělení Žďár nad Sázavou, vydává  
souhlasné stanovisko k předložené výše uvedené projektové dokumentaci pro stavební  
povolení.

**KRAJSKÁ SPRÁVA A ÚDRŽBA  
SILNIC VYSOČINY, příspěvková organizace**  
Kosovská 1122/16, 586 01 Jihlava  
IČO: 00090450  
pracoviště Žďár nad Sázavou, tel.: 566 692 011  
Jihlavská 1, 591 01 Žďár nad Sázavou

  
Ing. Milošlav Štěpánek

vedoucí technicko správního oddělení  
Žďár nad Sázavou  
Krajská správa a údržba silnic Vysočiny  
příspěvková organizace





Pomáhat a chránit

KRAJSKÉ ŘEDITELSTVÍ POLICIE PARDUBICKÉHO KRAJE

Územní odbor Svitavy  
Dopravní inspektorát



645/13.4.15  
13

Č. j. KRPE-54300-1/ČJ-2015-170906

Svitavy 9. července 2015  
Počet stran: 2

Transconsult s.r.o.  
Nerudova 37  
500 02 Hradec Králové

**Přechodná úprava dopravního značení pro označení objížděné trasy uzavírky sil. II/357  
Jimramov při opravě mostu ev.č. 357-020, 357-019 - VYJÁDŘENÍ.**

Policie České republiky, Územní odbor, Dopravní inspektorát Svitavy jako orgán státní správy ve věcech bezpečnosti a plynulosti silničního provozu na pozemních komunikacích ve smyslu ust. § 2 odst. 1 zákona 273/2008 Sb., o Policii České republiky, ve znění pozdějších předpisů, ve smyslu § 1 zákona č. 12/1997 Sb., o bezpečnosti a plynulosti silničního provozu, s odkazem na ust. § 124 odst. 1, odst. 9, písm. e) zákona č. 361/2000 Sb., o provozu na pozemních komunikacích a o změnách některých zákonů, v platném znění

**s o u h l a s í**

ve smyslu ust. § 77, odstavce 1, písmeno c) zákona č. 361/2000 Sb., o provozu na pozemních komunikacích a změnách některých zákonů, s předloženým návrhem přenosného dopravního značení pro označení objížděné trasy uzavírky komunikace silnice II/357 v k.ú. Jimramov při opravě mostu ev.č. 357-020, 357-019 na podkladě § 24 zák. 13/1997 Sb., ve znění pozdějších předpisů při dodržení těchto podmínek:

- 1) Dopravní značení bude v místech instalováno odbornou firmou.
- 2) Dopravní značky a zařízení musí být pro účastníky provozu viditelné z dostatečné vzdálenosti, v obci nejméně 50 m, mimo obec 100 m a nesmí zasahovat do průjezdního profilu komunikace.
- 3) Ze strany zhotovitele během provádění prací nesmí dojít k ohrožení BESIP a bude dbáno o neporušenost a úplnost dopravního značení.
- 4) V případě rozporu přechodné úpravy provozu se stávající místní úpravou, bude stávající dopravní značení zakryto nebo přeškrtnuto dle TP 66.

Purkyňova 1907/2  
568 14 Svitavy

Tel.: 974 578 250  
Fax:  
Email:  
ID DS: ndihp32

5) Žádost o stanovení dopravního značení, které vydá příslušný úřad po předložení tohoto písemného vyjádření musí obsahovat důvod a přesné určení dopravního omezení a zodpovědnou osobu za instalaci dopravního značení.

6) Přenosné dopravní značky musí být vždy v reflexním provedení. Dopravní značení musí být provedeno v souladu s vyhláškou MDS č. 30/2001 Sb., kterou se provádějí pravidla silničního provozu na pozemních komunikacích, úprava a řízení provozu na pozemních komunikacích. Budou dodrženy rozměry a provedení dle ČSN 01 8020 "Dopravní značky na pozemních komunikacích". Spodní okraj přenosné dopravní značky bude min. 0,6 m nad silnicí. Jako závaznou lze užít publikaci "Zásady pro přechodné dopravní značení na pozemních komunikacích TP 66", které bylo schváleno Ministerstvem dopravy pod č.j. 22 221/96-120 ze dne 6.11.1996 a "Zásady pro označování pracovních míst na pozemních komunikacích", které bylo schváleno Ministerstvem dopravy pod č.j. 52/203-160-LEG/1 ze dne 12.12.2003.

7) Svislé přenosné dopravní značky musí být upevněny na červenobíle pruhovaných kovových sloupcích dle TP 66 a musí být osazeny s dostatečnou stabilitou proti povětrnostním podmínkám a jiným vlivům.

8) Po ukončení prací bude dopravní značení neprodleně odstraněno.

Zpracoval: por. Bc. Martin Pavliš  
dopravní inženýr

  
npor. Mgr. Martin Konečný  
vedoucí DI Svitavy

# DETAIL



BRP-54300-1/C7-2015-140906

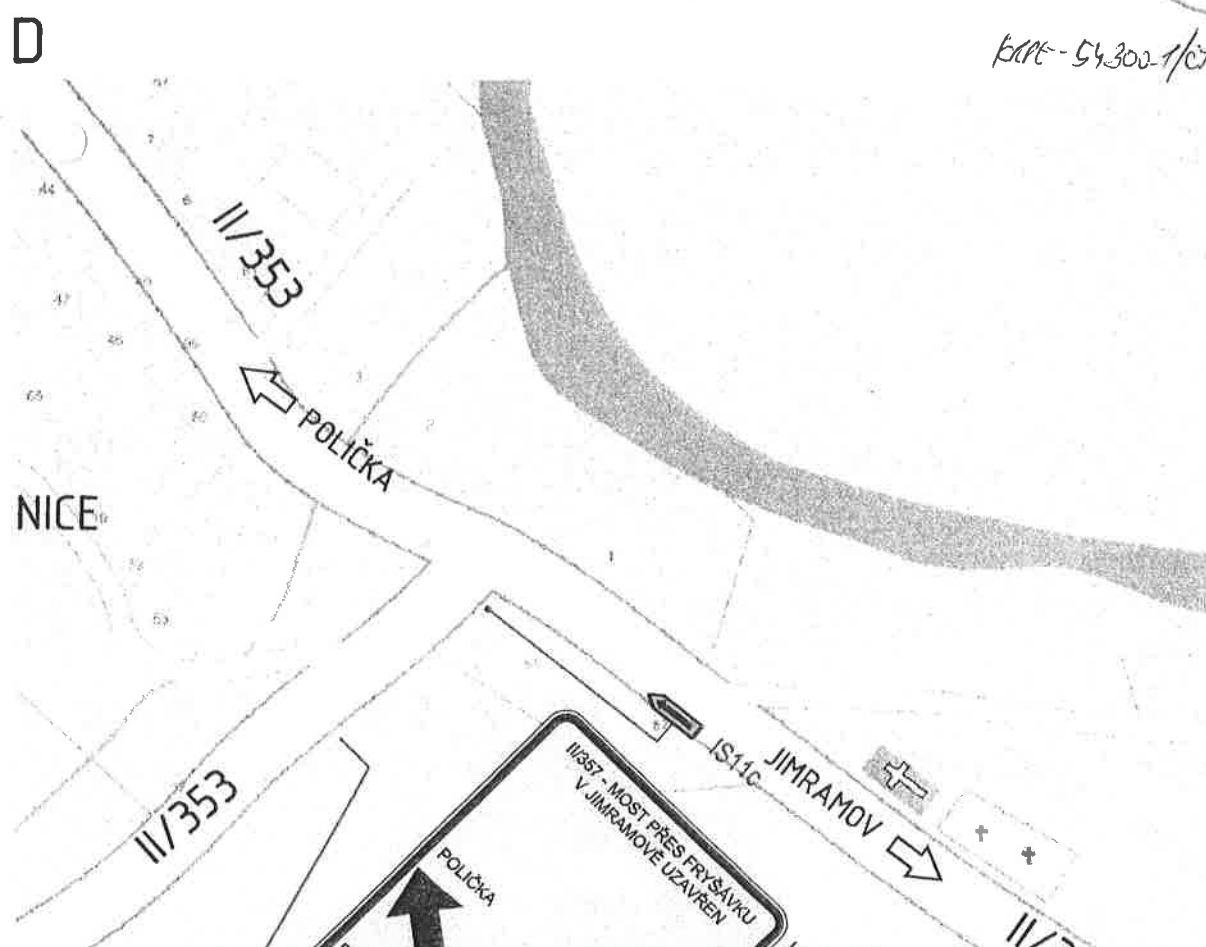







**HZS Kraje Vysočina**  
**územní odbor Žďár nad Sázavou**  
**Jamská 2231, 591 01 Žďár nad Sázavou**

ADRESÁT:

**Kraj Vysočina**  
**Žižkova 1882/57, Jihlava**  
**587 33 Jihlava**

VYŘIZUJE: nprap. Marta Rybová  
 TEL: 950291108  
 E-MAIL: m.rybova@hasici-vysocina.cz

2.7.2015

Počet listů: 1  
 Přílohy:

Č.j.:HSJI- 3462-2/ZR-2015

**Závazné stanovisko dotčeného orgánu na úseku požární ochrany**

**Název stavby:** II/357 Jimramov - ev.č. 357-020  
**Místo stavby:** k.ú. Jimramov  
**Stavebník - investor:** Kraj Vysočina, Žižkova 1882/57, 587 33 Jihlava 1  
**Předložený druh dokumentace:** Projektová dokumentace stavby ke stavebnímu řízení  
**PBŘ (dokumentaci) zpracoval:** Ing. Jiří Faltus, ČKAIT - 0600707, PBŘ z 06/2015

HZS Kraje Vysočina, územní odbor Žďár nad Sázavou jako dotčený orgán dle ustanovení § 26 odst. 2 písm. b) a ustanovení § 31 odst. 1 písm. b) zákona č. 133/1985 Sb., o požární ochraně, ve znění pozdějších předpisů (dále jen „zákon o PO“), posoudil výše uvedenou **projektovou dokumentaci stavby** předloženou dne 29.6.2015 a k této dokumentaci vydává v souladu s ustanovením § 31 odst. 4 zákona o PO a dále dle ustanovení § 149 odst. 1 zákona č. 500/2004 Sb., správního řádu, ve znění pozdějších předpisů

**souhlasné závazné stanovisko**

Stavba řeší rekonstrukci stávajícího přemostění vodního roku Fryšávka, které převádí silnici II/357 v kategorii S 7,5. Součástí přemostění je most se dvěma mostními otvory - ev.č. 357-019 přes koryto vodního roku a most se dvěma inundačními otvory - ev.č. 357-020 na pravém břehu.

**Poučení**

V souladu s ustanovením § 46 odst. 3 vyhlášky č. 246/2001 Sb., o stanovení podmínek požární bezpečnosti a výkonu státního požárního dozoru (vyhláška o požární prevenci), si HZS Kraje Vysočina, územní odbor Žďár nad Sázavou jeden výtisk požárně bezpečnostního řešení ponechává ve své dokumentaci.

K případným změnám proti posouzené projektové dokumentaci stavby je třeba vyžádat si nové závazné stanovisko z hlediska požární ochrany.

Proti obsahu závazného stanoviska nelze podat samostatné odvolání.

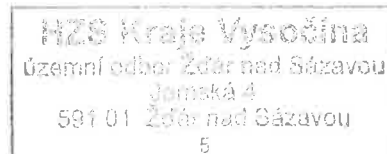

.....  
 HZS Kraje Vysočina

Ředitel územního odboru Žďár nad Sázavou  
 plk. Ing. Vladimír Sobotka



# **Záznamy z jednání**



## **Záznam**

*Z projednání konceptu:*

***II/357 Jimramov – most ev.č. 357-019***

*ze dne 10.6.2015*

Přítomní: dle prezenční listiny, která je přílohou tohoto záznamu.

Na jednání byla předložena projekt podrobnosti DSP

Po výkladu projektanta a diskusi bylo dohodnuto následující:

1. Pro oba mosty ev. č. 357-019 a ev. č. 357-020 (původní evidence) bude jeden stavební objekt SO 201 (celé přemostění)
2. Plynulý přechod z chodníku na mostě na stávající stav u parku Bludník bude vydlážděn mozaikovou dlažbou.
3. Dále byl odsouhlasen nový chodník v délce 16m, který napojí ulici Žabárna na most, investorem chodníku bude Městys Jimramov
4. V obou římsách mostu budou umístěny chráničky pro kabely.
5. Bylo dohodnuto pokácení nejbližšího stromu na levém břehu povodní strany mostu, který svým kořenovým systémem zasahuje do zdiva křídla mostu a poškozuje ho. Pozemek je povodí Moravy.
6. Zábradlí na mostě – odstín barvy nátěru černá, tvar zábradlí podobný jako oplocení u přilehlého parku.
7. Most bude projednán s památkovou péčí v Novém Městě na Moravě.
8. Dopravní opatření – objížděná trasa pro všechnu dopravu bude vedena přes obec Korouhev.
9. Dočasný zábor bude i pro provizorní lávku pro pěší, která bude využívána po dobu stavby.

V Hradci Králové 11.6.2015

zaznamenal: Martin Prudič  
Transconsult s.r.o





# TRANSCONSULT s.r.o.

Nerudova 37, 500 02 Hradec Králové

## PREZENČNÍ LISTINA

Akce: II/357 Jimramov – most ev.č. 357-019

Pořad jednání: ..... **PROJEDNÁNÍ KONCEPTU** .....  
(ČSN EN ISO 9001)

Místo jednání: ..... **Jimramov** .....

Datum jednání: ..... **10.6.2015** .....

Svolává: ..... **TRANSCONSULT** .....

Zapisuje: ..... **PRUDIC** .....

Poř. č.	Jméno	Zastupuje	Telefon	E-mail	Podpis
1	PRUDIC	TRANSCONSULT s.r.o.	495 533 105	PRUDIC@TRANSCONSULT.CZ	Prudic
2	HOMOLKA	Městu Jimramov	731448050	homolka@jimramov.cz	Homolka
3	KALASOK	— " —	731448056	kalasok@jimramov.cz	Kalasok
4	DOKULIL	LRHJ Vysočina	734 694 514	dokulil@lrahj-vysocina.cz	Dokulil
5					
6					
7					
8					
9					
10					
11					
12					
13					
14					
15					
16					
17					
18					
19					
20					





# **Vyjádření správců o existenci sítí**





TRANSCONSULT s r.o.  
Ing. Vítová  
Nerudova 37  
500 02 Hradec Kralové

VÁŠ DOPIS ZNAČKY/ZE DNE  
/

NAŠE ZNAČKA  
PM026234/2015-203/Fi

VYŘIZUJE  
Ing. Lenka Fikarová  
+420 541 637 292  
fikarova@pmo.cz

MÍSTO/DATUM  
Brno 20.7.2015

**II/357 Jimramov – most ev.č. 357 – 020 - existence vodních toků v prostoru stavby**  
(k.ú. Jimramov, ORP Nové Město na Moravě; kraj Vysočina ; ČHP 4-15-01)

**Sdělení správce povodí Moravy**

Na základě předložené situace Vám sdělujeme, že předmětný úsek silnice kříží významný vodní tok Fryšávka (IDVT 101 00046) a jeho aktivní zónu záplavového území.

Přímou správu VVT Fryšávka provádí Povodí Moravy, s.p., závod Dyje, provoz Bystřice n/P.

Výše uvedený vodní tok lze lokalizovat na Vodohospodářském informačním portálu Ministerstva zemědělství - <http://voda.gov.cz/portal/cz/>.

) Veškerá projektová dokumentace předmětné akce nám bude předložena k vyjádření.

Povodí Moravy, s.p.  
602 00 Brno, Dřevařská 11  
IČO: 70890013, DIČ CZ70890013

  
**Ing. Pavel Bíza**  
vedoucí útvaru správy povodí





Telekomunikační a vysílací řešení

Transconsult s.r.o.

Jana Vítová  
Nerudova 37/32

500 02 Hradec Králové

Váš dopis značky / ze dne	Naše značka	Vyřizuje / Telefon	Místo odeslání / dne
0000137622 / 15.05.2015	UPTS/OS/118954/2015	Dáša Houžvičková / 242 411 971	Praha / 16.06.2015

**Věc: „Vyjádření k existenci podzemních sítí spol. České Radiokomunikace, a.s.“**

Účel: existence sítí, Spojené územní a stavební řízení

**Akce: „II/357 Jimramov - most ev. č. 357-020“**

K Vaší žádosti po prošetření aktuálního stavu podzemních sítí sdělujeme, že v uvedené lokalitě nedojde ke styku s žádným podzemním zařízením/vedením v naší správě. Z hlediska zájmů Českých Radiokomunikací a.s. nemáme ke shora uvedené akci námitky.

S pozdravem

Za správnost:

  
České Radiokomunikace a.s.  
Skokanská 2117/1  
169 00 Praha 6  
(54)

Ing. Houžvička Tomáš  
Senior specialista ATP

Příloha: daňový doklad

Pozn. Písemné žádosti zasílejte na adresu:

České Radiokomunikace, a.s.  
odd. Ochrany sítí  
Skokanská 2117/1  
169 00 Praha 6 - Břevnov

**Platnost tohoto vyjádření je jeden rok od data vystavení.**

Úhradu částky za vyjádření provedte na účet Českých Radiokomunikací, a.s. Číslo účtu Českých Radiokomunikací, a.s. vč. variabilního symbolu naleznete na přiloženém Zjednodušeném daňovém dokladu.





E.ON Servisní, s.r.o., F. A. Gerstnera 2151/6, 370 49 České Budějovice

Transconsult s.r.o.  
Jana Vítová  
Nerudova 37/32  
50002 Hradec Králové

**E.ON Servisní, s.r.o.**  
RCDS Nové Město na Moravě  
Vratislavovo nám. 118  
Nové Město  
www.eon.cz

Petra Hořínková  
T +420-54514-5727  
petra.horinkova@eon.cz

Naše značka  
P11356-16061799

Nové Město, 05.06.2015

**Vyjádření o existenci zařízení distribuční soustavy (elektrická síť)  
ve vlastnictví E.ON Distribuce, a.s. a podmínkách práce v jeho  
blízkosti.**

Investor stavby: Transconsult s.r.o.  
Název stavby: II/357 Jimramov - most ev. č. 357-020  
Místo stavby: K.ú. Jimramov, Sedliště u Jimramova

Toto vyjádření slouží pro informaci o stávajícím elektrickém zařízení distribuční soustavy vlastněném a provozovaném společností E.ON Distribuce, a.s. (dále jen ECD) a je vyjádřením k územnímu a stavebnímu řízení. Vyjádření nenahrazuje a neuvádí připojovací podmínky. V případě, že požadujete připojení nového odběrného místa, resp. zvýšení rezervovaného příkonu a doposud jste nepodali žádost, obraťte se na zákaznickou linku 800 77 33 22.

Upozorňujeme, že účastníkem územního a stavebního řízení zůstává provozovatel distribuční soustavy ECD, kterého v uvedených řízeních na základě zmocnění zastupuje společnost E.ON Česká republika, s.r.o. (dále jen ECZR).

V zájmovém území výše uvedené stavby se nachází:

Podzemní vedení NN  
Nadzemní vedení NN

Sídlo společnosti:  
F.A. Gerstnera 2151/6  
370 49 České Budějovice  
Společnost je zapsána  
v Obchodním rejstříku  
vedeném Krajským soudem  
v Českých Budějovicích,  
oddíl C., vložka 15066  
IČ: 257 33 591  
DIČ: CZ25733591

Při provádění zemních nebo jiných prací, které mohou ohrozit předmětné distribuční a sdělovací zařízení, jste povinni dle zákona č. 309/2006 Sb., a nařízení vlády č. 591/2006 Sb., učinit veškerá opatření, aby nedošlo ke škodám na rozvodném zařízení, na majetku nebo na zdraví osob elektrickým proudem, zejména tím, že bude zajištěno:

1. Zakreslení trasy nadzemního i podzemního vedení vyskytujícího se v zájmovém území do všech vyhotovení prováděcí dokumentace.
2. Vyřešení způsobu provedení případných křížovatek a souběhů uvažované stavby s distribučním a sdělovacím zařízením v projektové dokumentaci a musí odpovídat ČSN 33 2000-5-52, ČSN 73 6005 a PNE 33 3302.
3. Respektování ochranného pásma elektrických, sdělovacích vedení a dalších zařízení energetiky ve smyslu § 46 zákona č. 458/2000 Sb. v platném znění a postupováno dle ČSN EN 50 110-1 při umisťování objektů a při provádění zemních a dalších prací.
4. Objednání přesného vytýčení distribuční sítě (trasy kabelu) v terénu a to nejméně 14 dnů před zahájením prací v blízkosti podzemního kabelového vedení. V případě, že nebude možné trasu kabelu bezpečně určit pomocí vytyčovacího zařízení, je investor zemních prací povinen provést v nezbytném rozsahu ruční odkrytí kabelu na určených místech podle pokynů zaměstnanců ECZR pro jednoznačné stanovení jeho polohy. **Vytýčení kabelů VN, NN zajistí Libor Zelený,** tel.: 602539308, email: libor.zeleny@eon.cz.
5. Uhrazení veškerých nákladů na práce vyvolané stavbou (hradí investor stavby), není-li písemnou dohodou stanoveno jinak.
6. Provádění zemních prací v ochranném pásmu kabelu výhradně klasickým ručním nářadím bez použití jakýchkoli mechanismů s nejvyšší opatrností, nebude-li provozovatelem zařízení stanoveno jinak.
7. Vhodné zabezpečení obnaženého kabelu (podložení, vyvěšení, ...), aby nedošlo k jeho poškození poruchou nebo nepovolanou osobou a označení výstražnými tabulkami, bude provedeno podle pokynů pracovníka ECZR. Další podmínky pro zabezpečení našeho zařízení si vyhrazujeme při vytýčení nebo po jeho odkrytí.
8. Přizvání zástupce ECZR ke kontrole křížovatek a souběhů před záhozem výkopu. O kontrole bude proveden zápis do montážního nebo stavebního deníku. Při nedodržení této podmínky, budou poruchy vzniklé na zařízení odstraňovány na náklady investora stavby.
9. Neporušení stability podpěrných bodů nadzemního vedení a nenarušení podzemního uzemňovacího vedení.
10. Neprodlené ohlášení jakéhokoliv poškození distribučního a sdělovacího zařízení v provozování ECD na telefonní číslo **800 22 55 77**.





**Kontakty správců zařízení:**

VN+NN

Regionální správa, Miroslav Soldán,  
tel.: 54514-5755,  
email: miroslav.soldan@eon.cz

**Pozor ! Vyjádření má platnost 12 měsíců tj. do 05.06.2016.**

Upozorňujeme na možnou polohovou odchylku uloženého vedení od výkresové dokumentace.

Do přiložené a námi orazítované dokumentace jsme **informativně** zakreslili:

- zeleně plně podzemní vedení NN
- zeleně čárkovaně nadzemní vedení NN
- fialově plně zrušené podzemní vedení

**Při vytýčení trasy zařízení i ke kontrole před záhozem a ke všem dalším jednáním s ECZR jako zástupcem ECD předložte toto vyjádření.**

S přátelským pozdravem

E.ON Servisní, s.r.o.

E.ON Servisní, s.r.o.  
F. A. Gerstnera 2151/6  
370 49 České Budějovice  
IČ: 25186213, DIČ: CZ11186213

Příloha: Orazítovaná situace s informativním zákresem.

---

Následující oddíl se vyplňuje v případě žádosti o udělení souhlasu se zjednodušeným územním řízením nebo s uzavřením veřejnoprávní smlouvy

***Udělení souhlasu***

*Souhlasíme – Nesouhlasíme se zjednodušeným územním řízením\**

*Souhlasíme – Nesouhlasíme s uzavřením veřejnoprávní smlouvy\**

E.ON Česká republika, s.r.o.

*\* Pro platnost udělení souhlasu je nutný podpis a razítko oprávněného pracovníka*

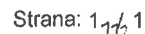





The energy to lead

Transconsult s.r.o.  
Nerudova 37/32  
50002 Hradec Králové

naše značka  
5001116794

vyřizuje  
Martina Pýchová

datum  
02.06.2015

Věc:  
**II/357 Jimramov - most ev. č. 357-020**

K.ú. - p.č.: Sedliště u Jimramova, Jimramov

Stavebník: Transconsult s.r.o., Nerudova 37/32, 50002 Hradec Králové

Účel stanoviska: Předprojektová příprava

RWE GasNet, s.r.o., jako provozovatel distribuční soustavy (PDS) a technické infrastruktury, zastoupený RWE Distribuční služby, s.r.o., vydává toto stanovisko:

Toto stanovisko je pouze informativní a nelze jej použít pro účely povolení stavby (územní rozhodnutí, stavební povolení apod.) dle zákona 183/2006 Sb.!

V zájmovém území se v současné době nachází STL podzemní vedení a zařízení v majetku nebo ve správě RWE GasNet, s.r.o.

STL plynovodní vedení je zabezpečeno ochranným pásmem sloužící k ochraně plynárenského zařízení:

- mimo zastavěné území - 4 m od okraje plynovodního vedení na obě strany
- v zastavěné území - 1 m od okraje plynovodního vedení na obě strany

Před vydáním stanoviska pro účely povolení stavby (územní rozhodnutí, stavební povolení apod.) dle zákona 183/2006 Sb., nebo realizace stavby, požadujeme předložit kompletní projektovou dokumentaci celé stavby odpovídající zákonu č. 183/2006 Sb., vyhlášce č. 499/2006 a platných předpisů (koordináční situaci se zákresem umístění stavby a s rozlišením stávajících a nových inž. sítí, zákresem stávajícího plynovodního vedení a zařízení, Souhrnné a Technické zprávy, příčných řezů atd.) navrženou s ohledem na zákon č. 458/2000 Sb. a ČSN 736005 k odsouhlasení.

O vedení sítí ve správě RWE GasNet, s.r.o. v digitální podobě můžete požádat na emailové adrese: <http://www.rwe-distribuce.cz/cs/zadost-o-vektorova-data/>

Za správnost a úplnost dokumentace předložené s žádostí včetně jejího souladu s platnými předpisy plně zodpovídá její zpracovatel. Stanovisko nenahrazuje případná další stanoviska k jiným částem stavby.

V případě další korespondence nebo jednání (např. změna stavby) uvádějte naši značku - 5001116794 a datum tohoto stanoviska. Kontakty jsou k dispozici na [www.rwe-ds.cz](http://www.rwe-ds.cz) nebo Zákaznická linka 840 11 33 55.

Martina Pýchová  
technik externích požadavků  
odbor zpracování externích požadavků  
RWE Distribuční služby, s.r.o.  
+420532228294  
[martina.pychova@rwe.cz](mailto:martina.pychova@rwe.cz)

RWE Distribuční služby, s.r.o.

Plynárenská 499/1  
657 02 Brno  
T +420532221111  
F +420545578571  
E [info\\_ds@rwe.cz](mailto:info_ds@rwe.cz)  
I [www.rwe.cz](http://www.rwe.cz)  
IČ: 27935311  
DIČ: CZ27935311

Zapsán do obchodního rejstříku:  
Krajský soud v Brně  
oddíl C, vložka 57165  
26.07.2007

Bankovní spojení:  
ČSOB a.s.  
Číslo účtu: 17837923  
Kód banky: 0300

Přílohy: Orientační zákres plynárenského zařízení, Detailní zákres plynárenského zařízení

vozovatel DS: RWE GasNet, s.r.o.; Stavebník: Transconsult s.r.o.; Nerudova 37/32, 50002 Hradec Králové, K.ú.: Sedliště u Jimramova, Jimramov.

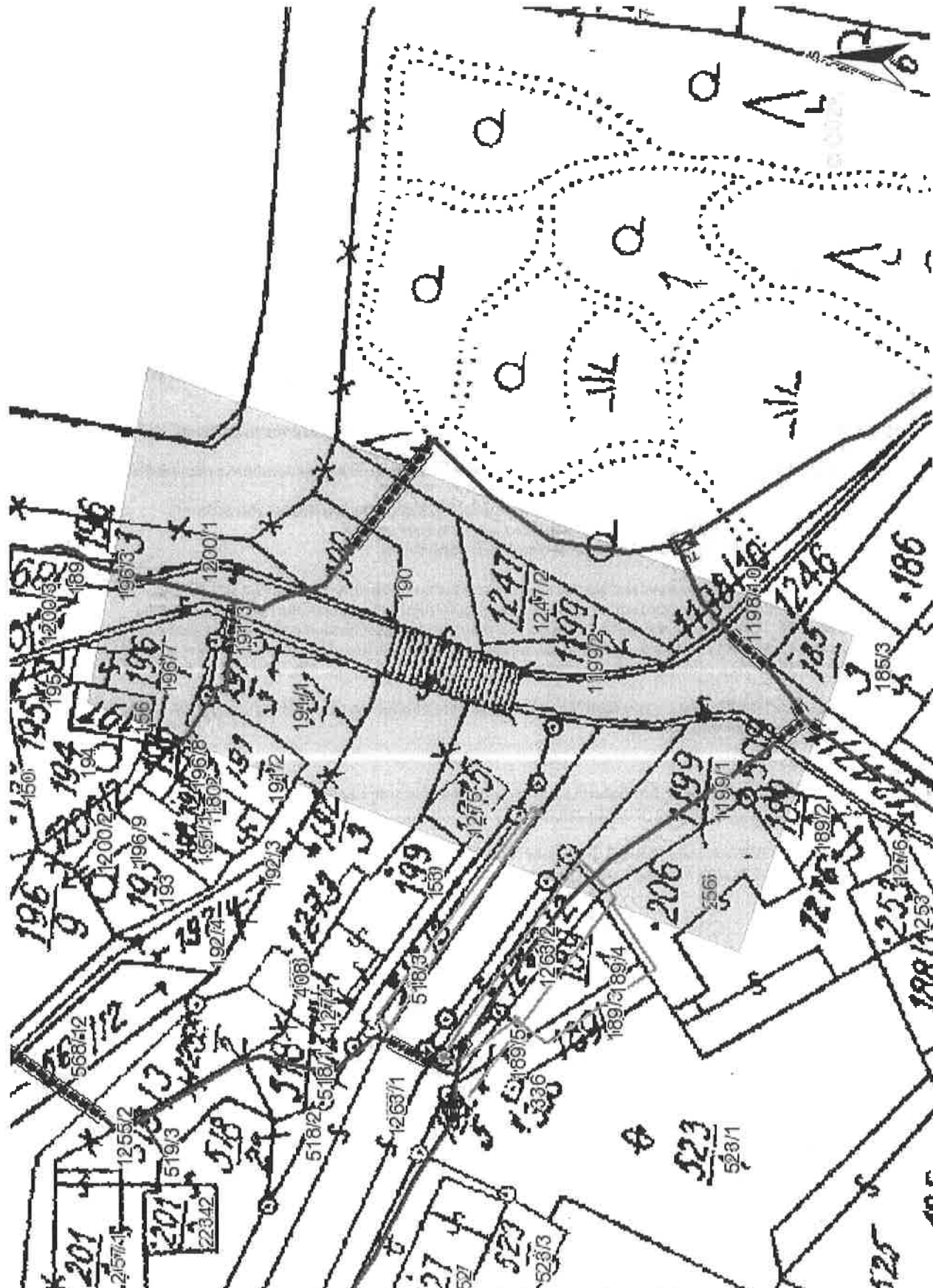

Legenda:

linie plynovodu	
NTL	
STL	
VTL	
WTL	
nefunkční	
výstavba	
regulační stanice	
ochranné zařízení	
kabel	
elektropřípojka	
kabel protikorozi ochrany	
anodové uzemnění	
stanice katodové ochrany	

oha: Detailní zákres plynárenského zařízení. Tato příloha je nedílnou součástí stanoviska č. 5001116794 ze dne 02.06.2015.

rozovatel DS: RWE GasNet, s.r.o.; Stavebník: Transconsult s.r.o., Nerudova 37/32, 50002 Hradec Králové, K.ú.: Sedliště u Jimramova, Jimramov.

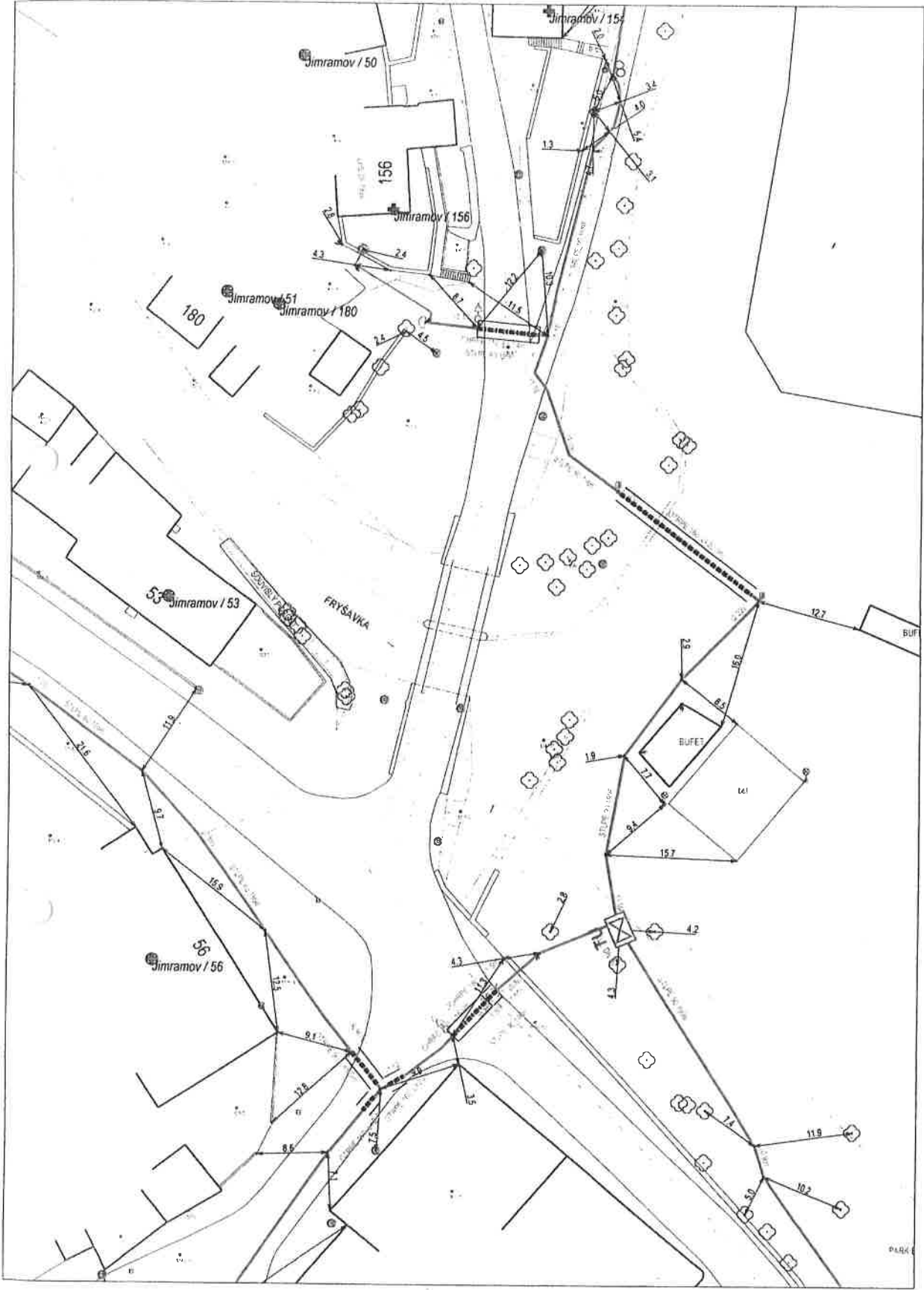

genda:

	linie		ochranné zařízení		kabel protikorozi ochrany
	NTL/ STL/ VTL/ VVTL plynovodu		kabel		anodové uzemnění
	nefunkční		elektropřipojka		stanice katodové ochrany
	výstavba				







Vodafone Czech Republic a.s.  
Technická 23  
602 00 Brno  
IČ: 25788001

## ŽÁDOST O VYJÁDŘENÍ

k existenci technického zařízení v zájmovém území

Evidenční číslo žádosti	0000137622	Ev. číslo správce	0000025532
-------------------------	------------	-------------------	------------

Důvod žádosti	Spojené územní a stavební řízení
---------------	----------------------------------

### Údaje žadatele

Název organizace	Transconsult s.r.o.	IČO	47455292
Příjmení, jméno, titul	Vítová Jana		
Ulice, č.p./or.	Nerudova 37/32		
Obec	Hradec Králové	PSČ	50002
Telefon	605720266	Mobil	
Fax		E-mail	vitova@transconsult.cz

### Údaje stavebníka (investora)

Název organizace	Transconsult s.r.o.	IČO	47455292
Příjmení, jméno, titul	Vítová Jana		
Ulice, č.p./or.	Nerudova 37/32		
Obec	Hradec Králové	PSČ	50002
Telefon	605720266	Mobil	
Fax		E-mail	vitova@transconsult.cz

### Údaje akce (stavby)

Název	II/357 Jimramov - most ev. č. 357-020
-------	---------------------------------------

### Poznámka

### Doplňkové informace

Způsob převzetí vyjádření: poštou

Výška budovy nebo objektu: 0

Výška jeřábu: 0

### Přílohy (názvy souborů příloh)

Dopis\_.doc

### Zákes zájmového území

V zakresaném území se nenachází žádné pozemní ani nadzemní vedení naší společnosti.  
Proti realizaci projektu nemáme námitek.  
Platnost vyjádření je 1 rok od vydání.

Datum: 28. 05. 2015

Podpis:

Vodafone Czech Republic a.s.  
náměstí Junkových 2, 155 00 Praha 5  
IČO: 25788001, DIČ: CZ25788001  
tel.: 776 971 111, fax: 776 971 922  
-27-

**Dotčená KÚ:** KÚ: Jimramov (660230), Sedliště u Jimramova (660248)

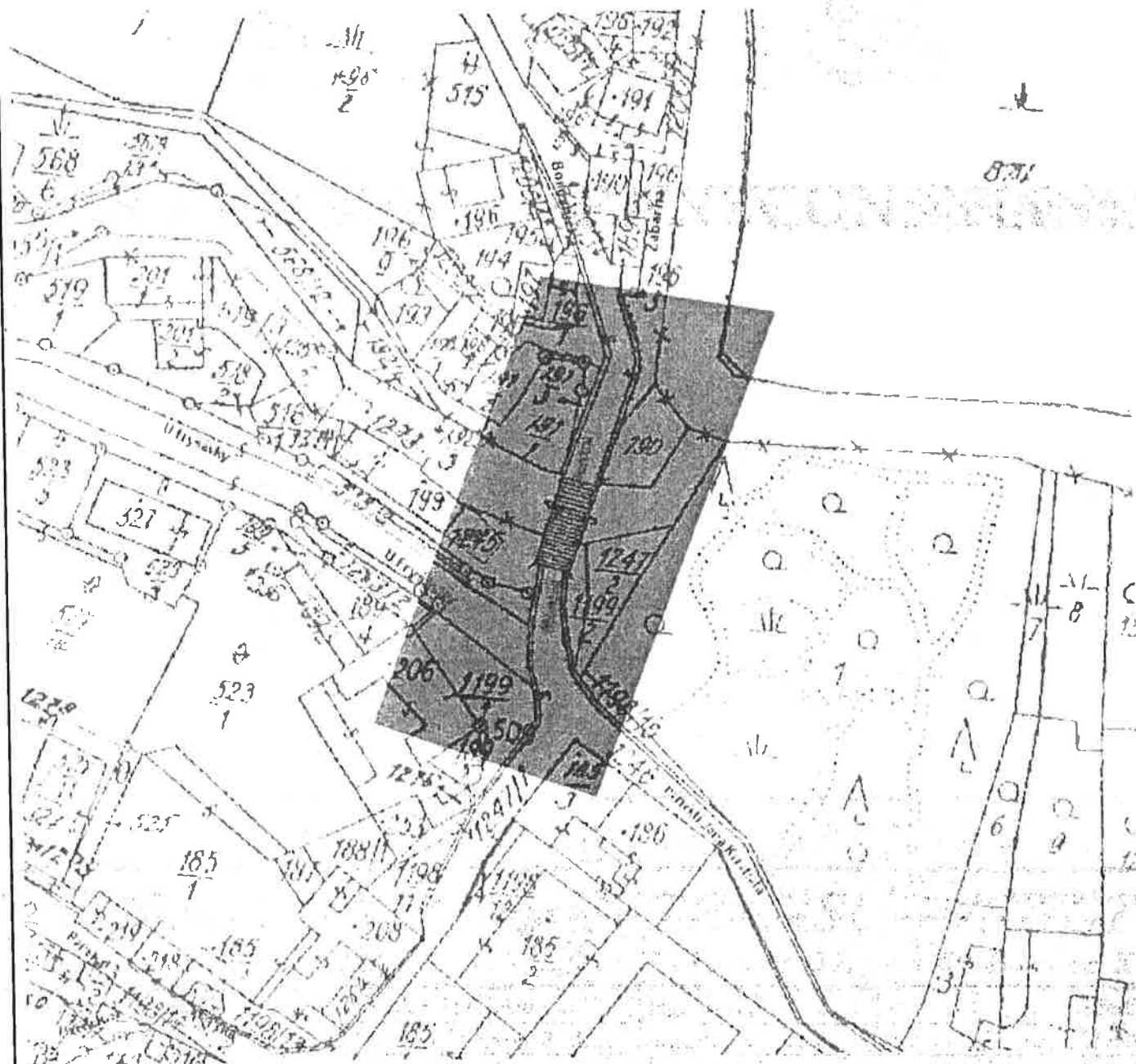

e-mail: east@vodafone.cz

MINISTERSTVO OBRANY ČR  
SEKCE EKONOMICKÁ A MAJETKOVÁ  
ODBOR OCHRANY ÚZEMNÍCH ZÁJMŮ A ŘÍZENÍ PROGRAMŮ NEMOVITÉ INFRASTRUKTURY  
Teplého 1899, 530 02 Pardubice, datová schránka hjyaavk

MOCR 7266-612/2015 - 6440

V Pardubicích dne 25. května 2015

Sp.zn. 41847/2015-8201-OÚZ-PCE

Výtisk jediný

Počet listů: 1

Počet stran: 2

TRANSCONSULT, s.r.o.  
Nerudova 37

500 02 Hradec Králové

**Věc: „II/357 Jimramov - most ev.č. 357-020”**  
**K čj.**

Ve smyslu § 175 zákona č.183/2006 Sb., o územním plánování a stavebním řádu (stavební zákon) a zákon č. 222/1999 Sb. o zajišťování obrany České republiky v platném znění, Vám sděluji výsledek vyhodnocení výše uvedené akce a vydávám:

**z á v a z n é   s t a n o v i s k o**

České republiky - Ministerstva obrany, jejímž jménem jedná na základě pověření ministra obrany ze dne 5. ledna 2015 a ve smyslu § 7, odst. 2 zákona č. 219/2000 Sb. vedoucí oddělení ochrany územních zájmů Pardubice, Odboru ochrany územních zájmů a řízení programů nemovité infrastruktury, Sekce ekonomické a majetkové, Bc. Pavla Hromádková, se sídlem Teplého 1899, 530 02 Pardubice.

Realizace akce se povoluje při dodržení údajů projektové dokumentace (situování, výška, rozsah apod.) a níže uvedených podmínek, které požadují zahrnout do výrokové části rozhodnutí.

Stanovisko platí dva roky za předpokladu, že nedojde ke změnám v hlavních parametrech stavby. Nebude-li stavba v termínu zahájena, musí být požádáno o nové rozhodnutí (včetně nového předložení dokumentace) nejméně 60 dnů před ukončením platnosti.

Stanovisko platí současně pro všechny další stupně projektu i pro veškeré další řízení (vodoprávní, veřejnoprávní apod.). Na jeho základě lze vydat územní rozhodnutí, vodohospodářské rozhodnutí, případně i stavební povolení. Investor (projektant) má právo k jeho rozmnožení a použití pro všechny potřebné účely, je však povinen předat ho v opise všem dalším složkám, které budou na akci spoluúčastné, aby se zabránilo zbytečnému projednávání.

*Toto závazné stanovisko není souhlasem vlastníka pozemků a nemovitostí ve vlastnictví ČR-MO s výše uvedenou akcí dle § 85 a § 109 zákona č. 183/2006 Sb., ve znění pozdějších předpisů. V případě, že jsou navrhovanou stavbou (rekonstrukcí, ...) dotčena jakákoliv vlastnická práva k nemovitostem ve vlastnictví ČR, ke kterým má Ministerstvo obrany příslušnost hospodaření, kontaktujte v souladu s vlastnickým právem na listu vlastnictví Agenturu hospodaření s nemovitým majetkem MO, Odbor územní správy majetku Pardubice, Teplého 1899, 530 02 Pardubice.*

**Podmínky:**

1. Bude - li povolení stavby vedeno dle § 117 stavebního zákona v platném znění, je nezbytné, aby vydání certifikátu autorizovaného inspektora bylo provedeno jen na základě závazného stanoviska Ministerstva obrany, neboť se daná akce nachází v území vymezeném MO v souladu s § 175 stavebního zákona.

2. Po dobu realizace akce požadují zachovat průjezdnost silnice **II/357** v celém profilu, její případná omezení a objízďkové trasy je třeba odsouhlasit s Agenturou logistiky - Regionálním střediskem vojenské dopravy, ul. Dobrovského 6, 779 00 Olomouc, kpt. Ing. Jaroslav Hrudíčka, tel.č. 973 401 551.

**V řešené lokalitě se nenachází podzemní vojenské inž. sítě.**

Vedoucí oddělení ochrany územních zájmů Pardubice  
Bc. Pavla Hromádková

Vyřizuje: Ing. Renata Štěpánková, tel: 973 245 734

Při další případné korespondenci, týkající se uvedené věci, uveďte naši spisovou značku a žádosti zasílejte doporučenou poštou.

MĚSTYS JIMRAMOV

**M Ě S T Y S Jimramov**

Náměstí Jana Karafiáta 39, 592 42 Jimramov  
tel: 566 562 516, fax: 566 562 602, e-mail: mestys@jimramov.cz

**TRANSCONSULT s.r.o.****Nerudova 37  
50002 Hradec Králové**

Váš dopis

Naše značka  
078/2015 - Jimramov CP

Vyřizuje  
Bc. Jana Gregorová

Jimramov dne  
25.05.2015

**Vyjádření k existenci sítí**

Vážená paní Vítová,

na základě Vaší žádosti č. 0000137622 Vám sdělujeme, že v zájmovém území stavby II/357  
Jimramov – most ev. č. 357-020 se nacházejí ve správě městyse tyto sítě:

**tlaková kanalizace a obecní vodovod**, viz přiložený nákres. Sítě jsou vyznačeny v terénu.

Vyjádření vydáváme pro účely spojeného územního a stavebního řízení.

Za Městys Jimramov

MĚSTYS JIMRAMOV  
592 42 JIMRAMOV  
Nám. Jana Karafiáta 39  
IČO: 00294471 DIČ: CZ 00294471

  
Pavel Kalášek  
místostarosta

**Příloha**

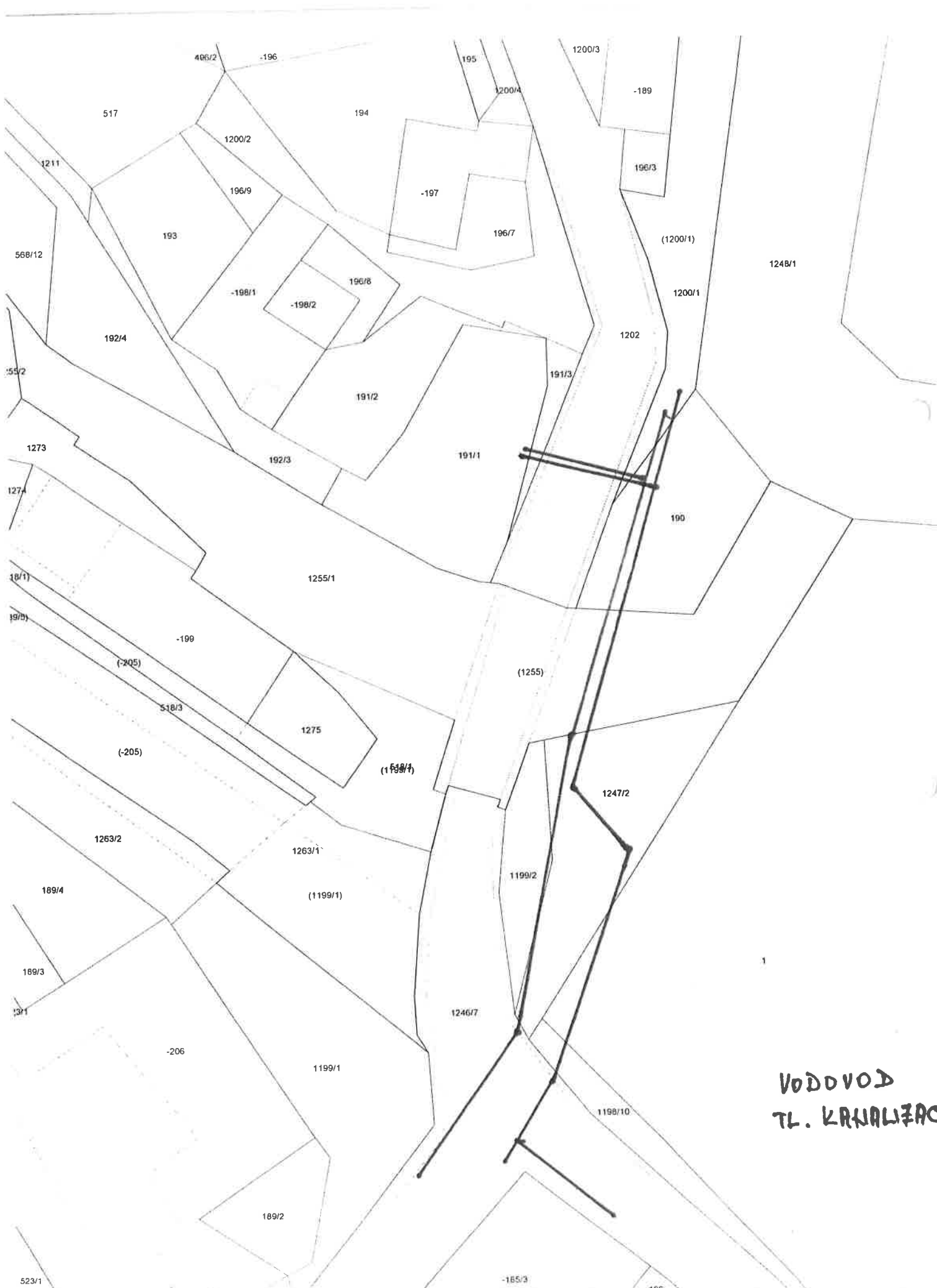

VODOVOD  
TL. KANALIZACE

LESY ČESKÉ REPUBLIKY, S.P., LESNÍ SPRÁVA CHOCEŇ  
Pernerova 75, 565 01 Choceň, tel. +420 956164111, fax +420 465472613, ls164@lesy-cr.cz, ID DS: e8jcf8n

**TRANSCONSULT s.r.o.**

**Nerudova 37**

**Hradec Králové**

**500 02**

**Česká republika**

VÁŠ DOPIS ZN.	ČÍSLO JEDNACÍ LCR164/001538/2015	SPISOVÁ ZNAČKA	DATUM 19.5.2015
VYŘIZUJE Borovský	TELEFON 956164200	GSM 724623759	FAX E-MAIL borovsky.ls164@lesy-cr.cz

**Věc: Vyjádření**

Lesy ČR, s.p. LS Choceň (dále jen „LČR“) nemají v zájmovém území k.ú. Jimramov ve věci „II/357 Jimramov – most ev.č. 357-020“ povědomost o existenci stávajících zařízení (inženýrských sítí). LČR nemají v této lokalitě žádné nemovitosti, ke kterým by měly právo hospodařit.

Jsme s pozdravem.

Lesy České republiky, s.p.  
se sídlem Přemyslova 1106, 501 68 Hradec Králové  
IČ: 42196451, DIČ: CZ42196451  
Lesní správa Choceň  
Pernerova 75, 565 01 Choceň

[05]



Ing. Kamil Beznoska

lesní správce

Lesní správy Choceň

Na vědomí: Milan Krejzek – revírník





**T-Mobile Czech Republic a.s.**

Tomíčkova 2144/1

149 00 Praha 4

**Vyřizuje:**

Vyřizuje: Tým Ochrany sítě

e-mail: [ochranasiti@t-mobile.cz](mailto:ochranasiti@t-mobile.cz)

Transconsult s.r.o.

Jana Vítová

Nerudova 37/32

50002 Hradec Králové

Naše značka: E10501/15

V Praze dne 15.5.2015

**Věc: Stanovisko k žádosti o vyjádření k existenci sítě elektronických komunikací**

Vaše žádost: **II/357 Jimramov - most ev. č. 357-020**

ze dne: **15.5.2015**

Na základě předložených projektových podkladů dáváme **souhlasné stanovisko k vydání Územního souhlasu / rozhodnutí (Stavebního povolení)** a následně **souhlas s realizací stavby**. Dle předložených dokladů nedojde ke kolizi s technickou infrastrukturou společnosti **T-Mobile Czech Republic a.s.**

Toto stanovisko má platnost 1 rok.

S pozdravem

**T-Mobile**

T-Mobile Czech Republic a.s.  
Tomíčkova 2144/1  
149 00 Praha 4  
IČO 649 49 681, DIČ CZ64949681

.....  
Oddělení Ochrany sítě  
T-Mobile Czech Republic a.s.  
Tomíčkova 2144/1,  
149 00 Praha 4

**Přílohy:**

- Rekapitulace žádosti o vyjádření
- Situační plán

## **Příloha - Rekapitulace žádosti o vyjádření k existenci sítě elektronických komunikací**

Číslo žádosti: **E10501/15**  
Název stavby / akce: **II/357 Jimramov - most ev. č. 357-020**  
Datum podání žádosti: **15.5.2015**  
Důvod žádosti: **Jiný důvod**  
Popis jiného důvodu žádosti: **Spojené územní a stavební řízení**  
Výška nad terénem (metry): **0**  
Poznámka:

### **Žadatel**

Firma / organizace: **Transconsult s.r.o.**  
IČ **47455292**  
DIČ  
Kontaktní osoba: **Jana Vítová**  
Adresa: **Nerudova 37/32**  
Město / obec: **Hradec Králové**  
PSČ: **50002**  
Stát:  
E-mail: **vitova@transconsult.cz**  
Telefonní číslo: **605720266**

### **Stavebník**

Firma / organizace: **Transconsult s.r.o.**  
Kontaktní osoba: **Jana Vítová**  
Adresa: **Nerudova 37/32**  
Město / obec: **Hradec Králové**  
PSČ: **50002**  
Stát:  
E-mail: **vitova@transconsult.cz**  
Telefonní číslo: **605720266**

### **Odeslání vyjádření bez dotčení sítě elektronických komunikací**

E-mail: **vitova@transconsult.cz**

## Příloha - Situační plánek

Zájmová oblast (zájmové oblasti) zadaná žadatelem



Geometrie zájmové oblasti (zájmových oblastí) žádosti ve formátu WKT a souřadnicovém systému S-JTSK. Zkopírováním textu lze geometrii zobrazit v jakémkoli softwaru podporujícím formát WKT.

POLYGON((-620454.8492 -1108613.657,-620400.6096 -1108623.182,-620444.2658 -1108736.4236,-620495.3304 -1108718.1674,-620454.8492 -1108613.657))





PRO SPOLEČNÉ ZÁŽITKY

Vyřizuje: Dundáček Petr

E-mail: petr.dundacek@t-mobile.cz

Transconsult s.r.o.  
Jana Vítová  
Nerudova 37/32  
50002 Hradec Králové

Naše značka: E10502/15

V Praze dne: 15.5.2015

**Vyjádření a stanovení podmínek pro udělení souhlasu s umístěním stavby v ochranném pásmu  
sítě technické infrastruktury ( TI ) společnosti T-Mobile Czech Republic a.s.**

Vydané podle § 101 ZÁKONA Č. 127/2005 Sb., o elektronických komunikacích a o změně některých souvisejících zákonů ( zákon o elektronických komunikacích – dále jen ZEK ), ve znění pozdějších předpisů a §161 zákona č. 183/2006 Sb., o územním plánování a stavebním řádu ( stavební zákon) či dle dalších příslušných právních předpisů

**Věc:** II/357 Jimramov - most ev. č. 357-020

**Stupeň:** Jiný důvod

Na základě předložených projektových podkladů dáváme **souhlasné stanovisko k vydání Územního souhlasu / rozhodnutí (Stavebního povolení) a následně souhlas s realizací stavby.**

Dle předložených dokladů nedojde ke kolizi s technickou infrastrukturou společnosti **T-Mobile Czech Republic a.s.**

Toto stanovisko má platnost 1 rok.

**T-Mobile**  
T-Mobile Czech Republic a.s.  
Tomášova 2144/1  
148 00 Praha 4  
IČ: 649 48 681, DIČ: CZ64949681

Ochrana sítí  
Technologický úsek

**Seznam příloh**

Příloha č.1 - Rekapitulace žádosti

Příloha č.2 - Situační plán



Příloha č. 1

**Rekapitulace žádosti o vyjádření k existenci sítě elektronických komunikací**

Číslo žádosti: E10502/15  
Název stavby /akce: II/357 Jim ram ov - most ev. č. 357-020  
Datum podání žádosti: 15.5.2015  
Důvod žádosti: Jiný důvod  
Popis jiného důvodu žádosti: Spojené územní a stavební řízení  
Výška nad terénem (metry): 0  
Poznámka:

**Žadatel**

Firma / organizace: Transconsult s.r.o.  
IČ: 47455292  
DIČ:  
Kontaktní osoba: Jana Vítová  
Adresa: Nerudova 37/32  
Město / obec: Hradec Králové  
PSČ: 50002  
Stát:  
E-mail: vitova@transconsult.cz  
Telefonní číslo: 605720266

**Stavebník**

Firma / organizace: Transconsult s.r.o.  
Kontaktní osoba: Jana Vítová  
Adresa: Nerudova 37/32  
Město / obec: Hradec Králové  
PSČ: 50002  
Stát:  
E-mail: vitova@transconsult.cz  
Telefonní číslo: 605720266

**Odeslání stanoviska**

E-mail: vitova@transconsult.cz

Příloha č. 2

**Situační plán**

Zájmová oblast (zájmové oblasti) zadaná žadatelem

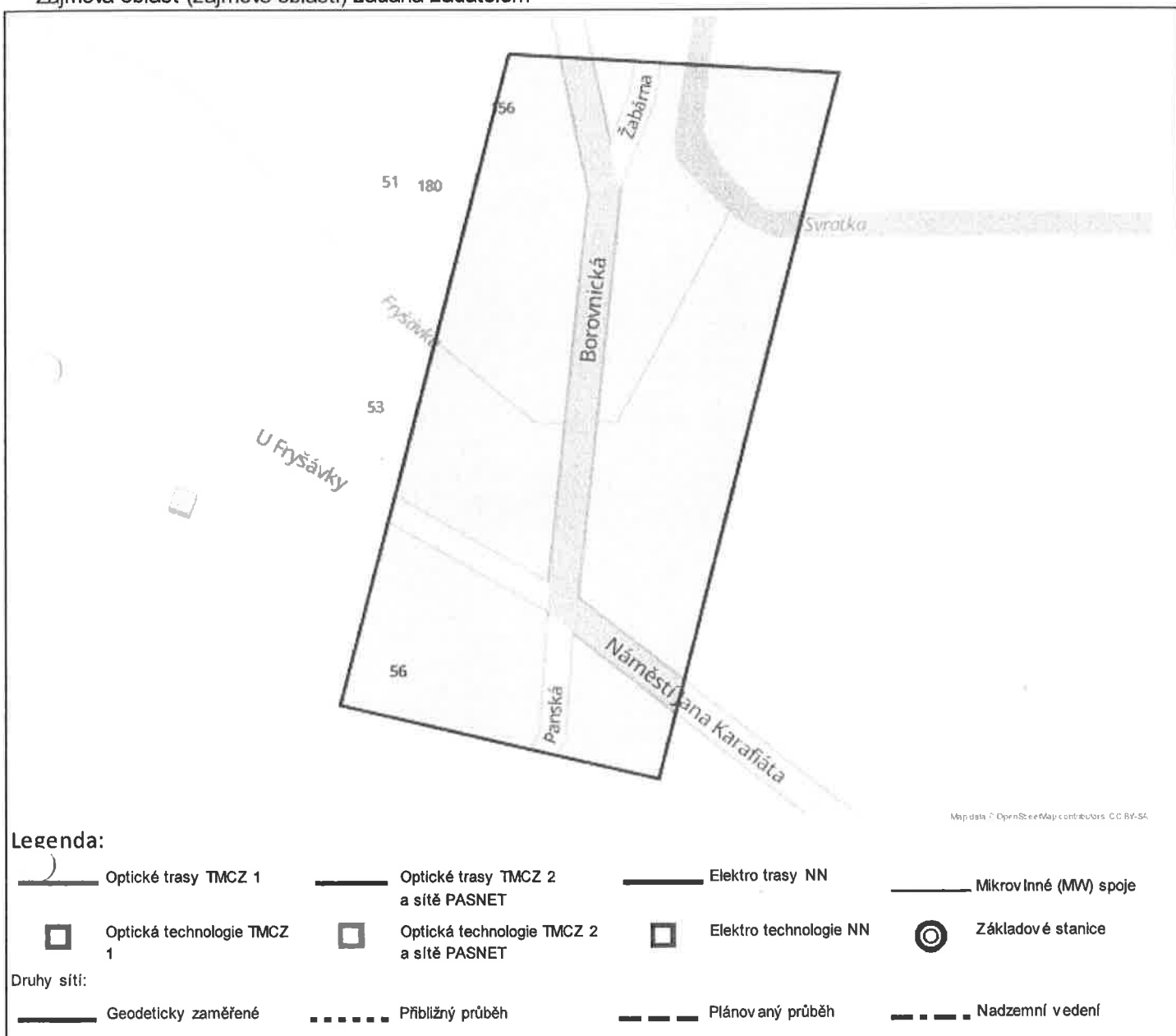

Geometrie zájmové oblasti (zájmových oblastí) žádosti ve formátu WKT a souřadnicovém systému S-JTSK. Zkopírováním textu lze geometrii zobrazit v jakémkoli softwaru podporujícím formát WKT.

POLYGON((-620454.8492 -1108613.657,-620400.6096 -1108623.182,-620444.2658 -1108736.4236,-620495.3304 -1108718.1674,-620454.8492 -1108613.657))







**VYJÁDŘENÍ O EXISTENCI SÍTĚ ELEKTRONICKÝCH KOMUNIKACÍ  
A VŠEOBECNÉ PODMÍNKY OCHRANY SÍTĚ ELEKTRONICKÝCH KOMUNIKACÍ  
SPOLEČNOSTI O2 CZECH REPUBLIC A.S.**

vydané podle § 101 zákona č. 127/2005 Sb., o elektronických komunikacích a o změně některých souvisejících zákonů (zákon o elektronických komunikacích), ve znění pozdějších předpisů a § 161 zákona č. 183/2006 Sb., o územním plánování a stavebním řádu (stavební zákon) či dle dalších příslušných právních předpisů

**Číslo jednací: 598317/15**

**Číslo žádosti: 0115 364 167**

**Důvod vydání Vyjádření: Spojené územní a stavební řízení**

**Platnost tohoto Vyjádření končí dne: 15. 5. 2017.**

<b>Žadatel</b>	Transconsult s.r.o., kontaktní osoba: Transconsult s.r.o., Nerudova 32/37, Hradec Králové, 50002	
<b>Stavebník</b>		
<b>Název akce</b>	Transconsult s.r.o., Nerudova 32/37, Hradec Králové, 50002 II/357 Jimramov - most ev. č. 357-020	
<b>Zájmové území</b>	<b>Okres</b>	Žďár nad Sázavou
	<b>Obec</b>	Jimramov
	<b>Kat. území / č. parcely</b>	Sedliště u Jimramova; Jimramov

Žadatel shora označenou žádostí určil a vyznačil zájmové území, jakož i stanovil důvod pro vydání Vyjádření o existenci sítě elektronických komunikací a Všeobecných podmínek ochrany sítě elektronických komunikací společnosti O2 Czech Republic a.s. (dále jen *Vyjádření*).

Na základě určení a vyznačení zájmového území žadatelem a na základě stanovení důvodu pro vydání *Vyjádření* vydává společnost O2 Czech Republic a.s. následující *Vyjádření*:

**Ve vyznačeném zájmovém území se nachází síť elektronických komunikací  
společnosti O2 Czech Republic a.s. (dále jen SEK) nebo její ochranné pásmo.**

Existence a poloha SEK je zakreslena v příloženém výřezu/výřezech z účelové mapy SEK společnosti O2 Czech Republic a.s. Ochranné pásmo SEK je v souladu s ustanovením § 102 zákona č. 127/2005 Sb., o elektronických komunikacích a o změně některých souvisejících zákonů stanoveno rozsahem 1,5 m po stranách krajního vedení SEK a není v příloženém výřezu/výřezech z účelové mapy SEK společnosti O2 Czech Republic a.s. vyznačeno (dále jen *Ochranné pásmo*).

(1) *Vyjádření* je platné pouze pro zájmové území určené a vyznačené žadatelem, jakož i pro důvod vydání *Vyjádření* stanovený žadatelem v žádosti.



Číslo jednací: 598317/15

Číslo žádosti: 0115 364 167

*Vyjádření* pozbývá platnosti uplynutím doby platnosti v tomto *Vyjádření* uvedené, změnou rozsahu zájmového území či změnou důvodu vydání *Vyjádření* uvedeného v žádosti, nesplněním povinnosti stavebníka dle bodu (3) tohoto *Vyjádření*, a nebo pokud se žadatel či stavebník bezprostředně před zahájením realizace stavby ve vyznačeném zájmovém území prokazatelně neujistí u společnosti *O2 Czech Republic a.s.* o tom, zda toto *Vyjádření* v době bezprostředně předcházející zahájení realizace stavby ve vyznačeném zájmovém území stále odpovídá skutečnosti, to vše v závislosti na tom, která ze skutečností rozhodná pro pozbytí platnosti tohoto *Vyjádření* nastane nejdříve.

(2) Podmínky ochrany *SEK* jsou stanoveny v tomto *Vyjádření* a ve Všeobecných podmínkách ochrany *SEK* společnosti *O2 Czech Republic a.s.*, které jsou nedílnou součástí tohoto *Vyjádření*. Stavebník, nebo jím pověřená třetí osoba, je povinen řídit se těmito Všeobecnými podmínkami ochrany *SEK* společnosti *O2 Czech Republic a.s.*

(3) Stavebník, nebo jím pověřená třetí osoba, je povinen **pouze pro případ, že**

a) existence a poloha *SEK*, jež je zakreslena v příloženém výřezu/výřezech z účelové mapy *SEK* společnosti *O2 Czech Republic a.s.* a nebo

b) toto *Vyjádření*, včetně Všeobecných podmínek ochrany *SEK*

**nepředstavuje dostatečnou informaci pro záměr, pro který podal shora označenou žádost nebo pro zpracování projektové dokumentace stavby, která koliduje se *SEK*, nebo zasahuje do Ochranného pásma *SEK*, vyzvat písemně společnost *O2 Czech Republic a.s.* k upřesnění podmínek ochrany *SEK*, a to prostřednictvím zaměstnance společnosti *O2 Czech Republic a.s.* pověřeného ochranou sítě - Pavel Markus, e-mail: [pavel.markus@o2.cz](mailto:pavel.markus@o2.cz) (dále jen POS).**

(4) Přeložení *SEK* zajistí její vlastník, společnost *O2 Czech Republic a.s.* Stavebník, který vyvolal překládku *SEK* je dle ustanovení § 104 odst. 17 zákona č. 127/2005 Sb., o elektronických komunikacích a o změně některých souvisejících zákonů povinen uhradit společnosti *O2 Czech Republic a.s.* veškeré náklady na nezbytné úpravy dotčeného úseku *SEK*, a to na úrovni stávajícího technického řešení.

(5) Pro účely přeložení *SEK* dle bodu (3) tohoto *Vyjádření* je stavebník povinen uzavřít se společností *O2 Czech Republic a.s.* Smlouvu o realizaci překládky *SEK*.

(6) Společnost *O2 Czech Republic a.s.* prohlašuje, že žadateli byly pro jím určené a vyznačené zájmové území poskytnuty veškeré, ke dni podání shora označené žádosti, dostupné informace o *SEK*.

(7) Žadateli převzetím tohoto *Vyjádření* vzniká povinnost poskytnuté informace a data užít pouze k účelu, pro který mu byla tato poskytnuta. Žadatel není oprávněn poskytnuté informace a data rozmnožovat, rozšiřovat, pronajímat, půjčovat či jinak užívat bez souhlasu společnosti *O2 Czech Republic a.s.* V případě porušení těchto povinností vznikne žadateli odpovědnost vyplývající z platných právních předpisů, zejména předpisů práva autorského.

V případě dotazů k *Vyjádření* lze kontaktovat společnost *O2 Czech Republic a.s.* na asistenční lince 14 111.

**Přílohami *Vyjádření* jsou:**

- Všeobecné podmínky ochrany *SEK* společnosti *O2 Czech Republic a.s.*
- Situační výkres (obsahuje zájmové území určené a vyznačené žadatelem a výřezy účelové mapy *SEK*)
- Informace k vytyčení *SEK*



Číslo jednací: 598317/15

Číslo žádosti: 0115 364 167

*Vyjádření vydala společnost O2 Czech Republic a.s. dne: 15. 5. 2015.*

O2 Czech Republic a.s.  
Za Brumlovkou 266/2  
140 22 Praha 4  
DIČ: CZ60193336

697

1



## **Všeobecné podmínky ochrany *SEK* společnosti *O2 Czech Republic a.s.***

### **I. Obecná ustanovení**

1. Stavebník, nebo jím pověřená třetí osoba, je povinen při provádění jakýchkoliv činností, zejména stavebních nebo jiných prací, při odstraňování havárií a projektování staveb, řídit se platnými právními předpisy, technickými a odbornými normami (včetně doporučených), správnou praxí v oboru stavebnictví a technologickými postupy a učinit veškerá opatření nezbytná k tomu, aby nedošlo k poškození nebo ohrožení sítě elektronických komunikací ve vlastnictví společnosti *O2 Czech Republic a.s.* a je výslovně srozuměn s tím, že *SEK* jsou součástí veřejné komunikační sítě, jsou zajišťovány ve veřejném zájmu a jsou chráněny právními předpisy.
2. Při jakékoliv činnosti v blízkosti vedení *SEK* je stavebník, nebo jím pověřená třetí osoba, povinen respektovat ochranné pásmo *SEK* tak, aby nedošlo k poškození nebo zamezení přístupu k *SEK*. Při křížení nebo souběhu činností se *SEK* je povinen řídit se platnými právními předpisy, technickými a odbornými normami (včetně doporučených), správnou praxí v oboru stavebnictví a technologickými postupy. Při jakékoliv činnosti ve vzdálenosti menší než 1,5 m od krajního vedení vyznačené trasy podzemního vedení *SEK* (dále jen *PVSEK*) nesmí používat mechanizačních prostředků a nevhodného nářadí.
3. Pro případ porušení kterékoliv z povinností stavebníka, nebo jím pověřené třetí osoby, založené Všeobecnými podmínkami ochrany *SEK* společnosti *O2 Czech Republic a.s.* je stavebník, nebo jím pověřená třetí osoba, odpovědný za veškeré náklady a škody, které společnosti *O2 Czech Republic a.s.* vzniknou porušením jeho povinností.
4. V případě, že budou zemní práce zahájeny po uplynutí doby platnosti tohoto *Vyjádření*, nelze toto *Vyjádření* použít jako podklad pro vytyčení a je třeba požádat o vydání nového *Vyjádření*.
5. Bude-li žadatel na společnosti *O2 Czech Republic a.s.* požadovat, aby se jako účastník správního řízení, pro jehož účely bylo toto *Vyjádření* vydáno, vzdala práva na odvolání proti rozhodnutí vydanému ve správním řízení, pro jehož účely bylo toto *Vyjádření* vydáno, je povinen kontaktovat *POS*.

### **II. Součinnost stavebníka při činnostech v blízkosti *SEK***

1. Započítí činnosti je stavebník, nebo jím pověřená třetí osoba, povinen oznámit *POS*. Oznámení bude obsahovat číslo *Vyjádření*, k němuž se vztahují tyto podmínky.
2. Před započítím zemních prací či jakékoliv jiné činnosti je stavebník, nebo jím pověřená třetí osoba, povinen zajistit vyznačení tras *PVSEK* na terénu dle polohopisné dokumentace. S vyznačenou trasou *PVSEK* prokazatelně seznámí všechny osoby, které budou a nebo by mohly činnosti provádět.
3. Stavebník, nebo jím pověřená třetí osoba, je povinen upozornit jakoukoliv třetí osobu, jež bude provádět zemní práce, aby zjistila nebo ověřila stranovou a hloubkovou polohu *PVSEK* příčnými sondami, a je srozuměn s tím, že možná odchylka uložení středu trasy *PVSEK*, stranová i hloubková, činí +/- 30 cm mezi skutečným uložením *PVSEK* a polohovými údaji ve výkresové dokumentaci.
4. Při provádění zemních prací v blízkosti *PVSEK* je stavebník, nebo jím pověřená třetí osoba, povinen postupovat tak, aby nedošlo ke změně hloubky uložení nebo prostorového uspořádání *PVSEK*. Odkryté *PVSEK* je stavebník, nebo jím pověřená třetí osoba, povinen zabezpečit proti prověšení, poškození a odcizení.
5. Při zjištění jakéhokoliv rozporu mezi údaji v projektové dokumentaci a skutečností je stavebník, nebo jím pověřená třetí osoba, povinen bez zbytečného odkladu přerušit práce a zjištění rozporu oznámit *POS*. V přerušovaných pracích lze pokračovat teprve poté, co od *POS* prokazatelně obdržel souhlas k pokračování v pracích.



6. V místech, kde *PVSEK* vystupuje ze země do budovy, rozváděče, na sloup apod. je stavebník, nebo jím pověřená třetí osoba, povinen vykonávat zemní práce se zvýšenou mírou opatrnosti s ohledem na ubývající krytí nad *PVSEK*. Výkopové práce v blízkosti sloupů nadzemního vedení *SEK* (dále jen *NVSEK*) je povinen provádět v takové vzdálenosti, aby nedošlo k narušení jejich stability, to vše za dodržení platných právních předpisů, technických a odborných norem, správné praxi v oboru stavebnictví a technologických postupů.

7. Při provádění zemních prací, u kterých nastane odkrytí *PVSEK*, stavebník, nebo jím pověřená třetí osoba před zakrytím *PVSEK* vyzve *POS* ke kontrole. Zához je stavebník oprávněn provést až poté, kdy prokazatelně obdržel souhlas *POS*.

8. Stavebník, nebo jím pověřená třetí osoba, není oprávněn manipulovat s kryty kabelových komor a vstupovat do kabelových komor bez souhlasu společnosti *O2 Czech Republic a.s.*

9. Stavebník, nebo jím pověřená třetí osoba, není oprávněn trasu *PVSEK* mimo vozovku přejíždět vozidly nebo stavební mechanizací, a to až do doby, než *PVSEK* řádně zabezpečí proti mechanickému poškození. Stavebník, nebo jím pověřená třetí osoba, je povinen projednat s *POS* způsob mechanické ochrany trasy *PVSEK*. Při přepravě vysokého nákladu nebo mechanizace pod trasou *NVSEK* je stavebník, nebo jím pověřená třetí osoba, povinen respektovat výšku *NVSEK* nad zemí.

10. Stavebník, nebo jím pověřená třetí osoba, není oprávněn na trase *PVSEK* (včetně ochranného pásma) jakkoliv měnit niveletu terénu, vysazovat trvalé porosty ani měnit rozsah a konstrukci zpevněných ploch (např. komunikací, parkovišť, vjezdů aj.).

11. Stavebník, nebo jím pověřená třetí osoba, je povinen manipulační a skladové plochy zřizovat v takové vzdálenosti od *NVSEK*, aby činnosti na/v manipulačních a skladových plochách nemohly být vykonávány ve vzdálenost menší než 1m od *NVSEK*.

12. Stavebník, nebo jím pověřená třetí osoba, není oprávněn užívat, přemísťovat a odstraňovat technologické, ochranné a pomocné prvky *SEK*.

13. Stavebník, nebo jím pověřená třetí osoba, není oprávněn bez předchozího projednání jakkoliv manipulovat s případně odkrytými prvky *SEK*, zejména s ochrannou skříní optických spojek, optickými spojkami, technologickými rezervami či jakýmkoliv jiným zařízením *SEK*.

14. Stavebník, nebo jím pověřená třetí osoba, je povinen každé poškození či krádež *SEK* neprodleně od okamžiku zjištění takové skutečnosti, oznámit *POS* na telefonní číslo: 602538503, 541131489 nebo poruchové službě společnosti *O2 Czech Republic a.s.*, telefonní číslo 800 184 084, pro oblast Praha lze užít telefonní číslo 241 400 500.

### III. Práce v objektech a odstraňování objektů

1. Stavebník, nebo jím pověřená třetí osoba, je povinen před zahájením jakýchkoliv prací v budovách a jiných objektech, kterými by mohl ohrozit stávající *SEK*, prokazatelně kontaktovat *POS* a zajistit u společnosti *O2 Czech Republic a.s.* bezpečné odpojení *SEK*.

2. Při provádění činností v budovách a jiných objektech je stavebník, nebo jím pověřená třetí osoba, povinen v souladu s právními předpisy, technickými a odbornými normami (včetně doporučených), správnou praxí v oboru stavebnictví a technologickými postupy provést mimo jiné průzkum vnějších i vnitřních vedení *SEK* na omítce i pod ní.

### IV. Součinnost stavebníka při přípravě stavby



1. Pokud činností stavebníka, nebo jím pověřené třetí osoby, k níž je třeba povolení správního orgánu dle zvláštního právního předpisu, dojde k ohrožení či omezení *SEK*, je stavebník, nebo jím pověřená třetí osoba, povinen kontaktovat *POS* a předložit zakreslení *SEK* do příslušné dokumentace stavby (projektové, realizační, koordinační atp.).
2. V případě, že pro činnosti stavebníka, nebo jím pověřené třetí osoby, není třeba povolení správního orgánu dle zvláštního právního předpisu, je stavebník, nebo jím pověřená třetí osoba, povinen předložit zakreslení trasy *SEK* i s příslušnými kótami do zjednodušené dokumentace (katastrální mapa, plánec), ze které bude zcela patrná míra dotčení *SEK*.
3. Při projektování stavby, rekonstrukce či přeložky vedení a zařízení silových elektrických sítí, elektrických trakcí vlaků a tramvají, nejpozději však před zahájením správního řízení ve věci povolení stavby, rekonstrukce či přeložky vedení a zařízení silových elektrických sítí, elektrických trakcí vlaků a tramvají, je stavebník, nebo jím pověřená třetí osoba, povinen provést výpočet rušivých vlivů, zpracovat ochranná opatření a předat je *POS*.
4. Při projektování stavby, při rekonstrukci, která se nachází v ochranném pásmu radiových tras společnosti *O2 Czech Republic a.s.* a překračuje výšku 15 m nad zemským povrchem, a to včetně dočasných objektů zařízení staveníště (jeřáby, konstrukce, atd.), nejpozději však před zahájením správního řízení ve věci povolení takové stavby, je stavebník nebo jím pověřená třetí osoba, povinen kontaktovat *POS*. Ochranné pásmo radiových tras o šíři 50m je zakresleno do situačního výkresu. Je tvořeno dvěma podélnými pruhy o šíři 25 m po obou stranách radiového paprsku v celé jeho délce, resp. 25 m kruhem kolem vysílacího radiového zařízení.
5. Pokud se v zájmovém území stavby nachází podzemní silnoproudé vedení (NN) společnosti *O2 Czech Republic a.s.* je stavebník, nebo jím pověřená třetí osoba, před zahájením správního řízení ve věci povolení správního orgánu k činnosti stavebníka, nebo jím pověřené třetí osoby, nejpozději však před zahájením stavby, povinen kontaktovat *POS*.
6. Pokud by navrhované stavby (produktovody, energovody aj.) svými ochrannými pásmy zasahovaly do prostoru stávajících tras a zařízení *SEK*, či do jejich ochranných pásem, je stavebník, nebo jím pověřená třetí osoba, povinen realizovat taková opatření, aby mohla být prováděna údržba a opravy *SEK*, a to i za použití mechanizace, otevřeného plamene a podobných technologií.

#### V. Křížení a souběh se *SEK*

1. Stavebník, nebo jím pověřená třetí osoba, je povinen v místech křížení *PVSEK* se sítěmi technické infrastruktury, pozemními komunikacemi, parkovacími plochami, vjezdy atp. ukládat *PVSEK* v zákonných předpisy stanovené hloubce a chránit *PVSEK* chráničkami s přesahem minimálně 0.5 m na každou stranu od hrany křížení. Chráničku je povinen utěsnit a zamezit vnikání nečistot.
2. Stavebník nebo jím pověřená třetí osoba, je výslovně srozuměn s tím, že v případě, kdy hodlá umístit stavbu sjezdu či vjezdu, je povinen stavbu sjezdu či vjezdu umístit tak, aby metalické kabely *SEK* nebyly umístěny v hloubce menší než 0,6 m a optické nebyly umístěny v hloubce menší než 1 m.
3. Stavebník, nebo jím pověřená třetí osoba, je povinen základy (stavby, opěrné zdi, podezdívky apod.) umístit tak, aby dodržel minimální vodorovný odstup 1,5 m od krajního vedení, případně kontaktovat *POS*.
4. Stavebník, nebo jím pověřená třetí osoba, není oprávněn trasy *PVSEK* znepřístupnit (např. zabetonováním).



Příloha k *Vyjádření* 598317/15

Číslo žádosti: 0115 364 167

5. Stavebník, nebo jím pověřená třetí osoba, je při křížení a souběhu stavby nebo sítě technické infrastruktury s kabelovodem povinen zejména:

- pokud plánované stavby nebo trasy sítě technické infrastruktury budou umístěny v blízkosti kabelovodu ve vzdálenosti menší než 2 m nebo při křížení kabelovodu ve vzdálenosti menší než 0,5 m nad nebo kdekoli pod kabelovodem, předložit *POS* zakreslení v příčných řezech,
- do příčného řezu zakreslit také profil kabelové komory v případě, kdy jsou sítě technické infrastruktury či stavby umístěny v blízkosti kabelové komory ve vzdálenosti menší než 2 m,
- neumísťovat nad trasou kabelovodu v podélném směru sítě technické infrastruktury,
- předložit *POS* vypracovaný odborný statický posudek včetně návrhu ochrany tělesa kabelovodu pod stavbou, ve vjezdu nebo pod zpevněnou plochou,
- nezakrývat vstupy do kabelových komor, a to ani dočasně,
- projednat s *POS*, nejpozději ve fázi projektové přípravy, jakékoliv výkopové práce, které by mohly být vedeny v úrovni či pod úrovní kabelovodu nebo kabelové komory a veškeré případy, kdy jsou trajektorie podvrtů a protlaků ve vzdálenosti menší než 1,5 m od kabelovodu.



Příloha k Vyjádření 598317/15

Číslo žádosti: 0115 364 167

## Informace k vytyčení SEK

V případě požadavku na vytyčení PVSEK společnosti O2 Czech Republic a.s. se, prosím, obračejte na společnosti uvedené níže.

### O2 Czech Republic a.s. - středisko Morava jih

se sídlem: Za Brumlovkou 266/2 140 22 Praha 4 - Michle  
IČ: 60193336 DIČ: CZ60193336  
kontakt: tel: 541131267 obslužná doba po-pa 7 - 15 hod

### TEMO-TELEKOMUNIKACE, a.s. - výhradní dodavatel společnosti O2 Czech Republic a.s.

se sídlem: U Záběhlického zámku 233/15, 106 00 Praha 10  
IČ: 25740253 DIČ: CZ25740253  
kontakt: Pavel Drdla, mobil: 725871746, e-mail: pavel.drdla@temo.cz;

### CONTENT, s.r.o.

se sídlem: Karlov 1246, 594 01 Velké Meziříčí, pobočka: Okružní 28/18, 591 01 Žďár nad Sázavou  
IČ: 63492164 DIČ: CZ63492164  
kontakt: Martin Kalina, tel/fax: 566521721, mobil: 777702117, e-mail: kalina@content-vm.cz, vytycenisiti@seznam.cz

### ELTER, s.r.o.

se sídlem: Straněnská 1149, 539 01 Hlinsko  
IČ: 49814419 DIČ: CZ49814419  
kontakt: tel.: 469312100, mobil: 731115925, e-mail: elter.hlinsko@xaz.cz  
Havel Stanislav, mobil: 736778264, Chadima Zdeněk, mobil: 731115933

### GIS-STAVINVEX, a.s.

se sídlem: Pražská 1156, Pelhřimov  
IČ: 25163558 DIČ: CZ25163558  
kontakt: Michal Kučera, tel/fax: 596541102, mobil: 731613394, e-mail: ostrava@gis-stavinvex.cz  
Ing. Anežka Škovroňová, tel/fax: 596541102, mobil: 731204729, e-mail: ostrava@gis-stavinvex.cz

### Jiří Novotný, Montáž, údržba a servis tel.sítí - okr. Třebíč, Znojmo

se sídlem: Akad. Práta 524, 675 55 Hrotovice, okr. Třebíč  
IČ: 72377259 DIČ:  
kontakt: Jiří Novotný, tel.: 568860888, mobil: 777318588, e-mail: novotny.hrotovice@seznam.cz

### Josef Joura

se sídlem: Okřešice 53, okres Třebíč, 674 01  
IČ: 88282091 DIČ: CZ6312180820  
kontakt: Josef Joura, mobil: 602578674, e-mail: josefjoura@seznam.cz

### Karel Horský

se sídlem: Poličská 877/36, 568 02 Svitavy - Předměstí  
IČ: 01377841 DIČ:  
kontakt: Karel Horský, mobil: 602 483 023, e-mail: k.horsky.sy@gmail.com





Příloha k *Vyjádření* 598317/15

Číslo žádosti: 0115 364 167

**K+K ELTEC, s.r.o.**

se sídlem: Smetanova 997, 517 41 Kostelec nad Orlicí

IČ: 25277308

DIČ: CZ25277308

kontakt: Radovan Krsek, mobil: 603486395, e-mail: krsek@eltec.cz

**PELMONT s.r.o**

se sídlem: Vlášnická 1111, 393 01 Pelhřimov

IČ: 25172786

DIČ: CZ25172786

kontakt: Karel Pichl, tel.: 565325325, fax: 565333565, mobil: 602227227, e-mail: pelmont@pelmont.cz

**Radim Zabloudil**

se sídlem: Tábor 2356/28a, 602 00 Brno - Žabovřesky

IČ: 74899589

DIČ: CZ6210151585

kontakt: Radim Zabloudil, mobil: 602760276, e-mail: radim.zabloudil@seznam.cz

**STAVAK spol. s r.o.**

se sídlem: Žižkova 832, 580 01 Havlíčkův Brod

IČ: 15058786

DIČ: CZ15058786

kontakt: Jan Dostál, tel.: 569429309, mobil: 602482982, e-mail: dostal@stavak.cz

**TELEPROG s.r.o.,**

se sídlem: Znojemská 4665/78a, 586 01 Jihlava

IČ: 60721197

DIČ: CZ60721197

kontakt: Luboš Štěpnička, tel.: 567322089, fax: 567161319, mobil: 602782898, e-mail: stepnicka@teleprog.cz

**Vegacom, a.s.**

se sídlem: Rantířov 20, ( Areál Agropodnik), 588 41 Vyskytná nad Jihlavou

IČ: 25788680

DIČ: CZ25788680

kontakt: Martin Pečar, mobil: 603855658, e-mail: pecar@vegacom.cz

Zdeněk Plšek, mobil: 605232401, e-mail: plsek@vegacom.cz



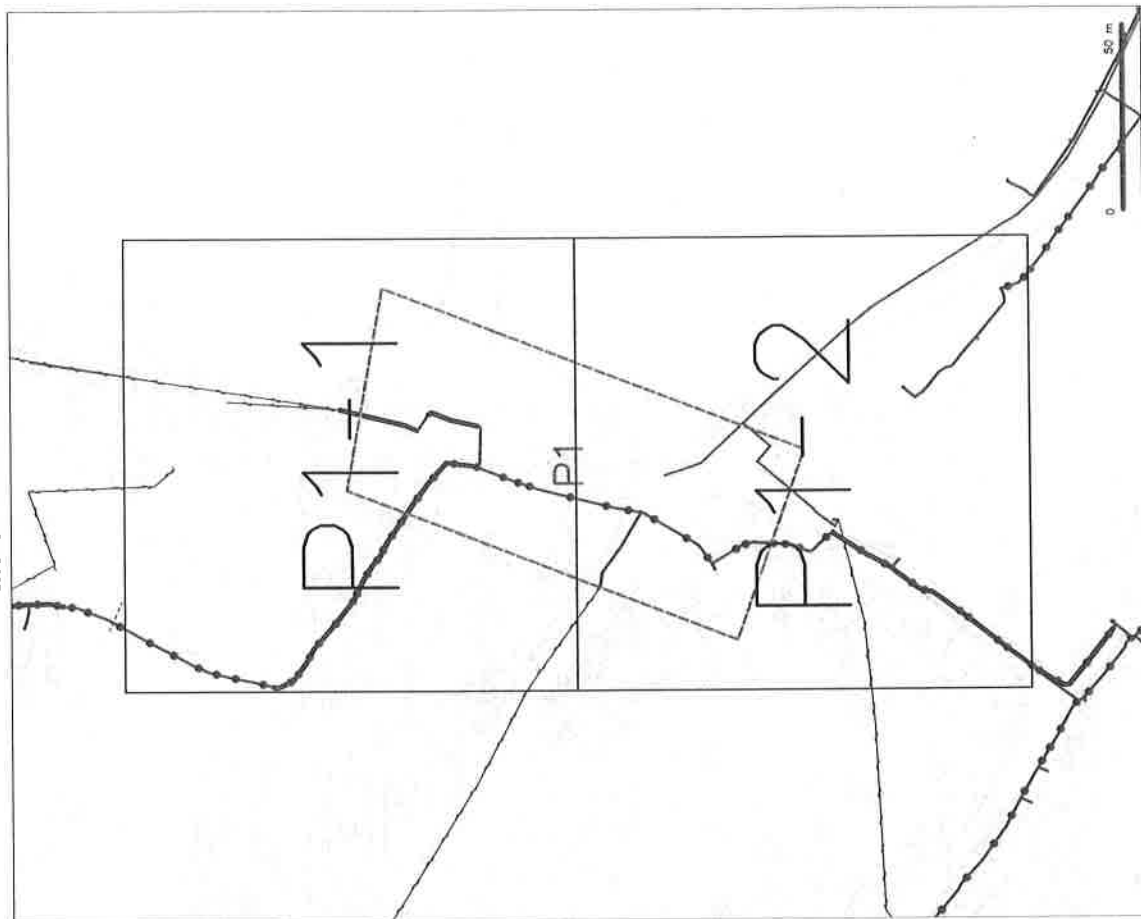

1.  $\frac{1}{2}$   $\frac{1}{3}$   $\frac{1}{4}$   $\frac{1}{5}$   $\frac{1}{6}$   $\frac{1}{7}$   $\frac{1}{8}$   $\frac{1}{9}$   $\frac{1}{10}$   $\frac{1}{11}$   $\frac{1}{12}$   $\frac{1}{13}$   $\frac{1}{14}$   $\frac{1}{15}$   $\frac{1}{16}$   $\frac{1}{17}$   $\frac{1}{18}$   $\frac{1}{19}$   $\frac{1}{20}$   $\frac{1}{21}$   $\frac{1}{22}$   $\frac{1}{23}$   $\frac{1}{24}$   $\frac{1}{25}$   $\frac{1}{26}$   $\frac{1}{27}$   $\frac{1}{28}$   $\frac{1}{29}$   $\frac{1}{30}$   $\frac{1}{31}$   $\frac{1}{32}$   $\frac{1}{33}$   $\frac{1}{34}$   $\frac{1}{35}$   $\frac{1}{36}$   $\frac{1}{37}$   $\frac{1}{38}$   $\frac{1}{39}$   $\frac{1}{40}$   $\frac{1}{41}$   $\frac{1}{42}$   $\frac{1}{43}$   $\frac{1}{44}$   $\frac{1}{45}$   $\frac{1}{46}$   $\frac{1}{47}$   $\frac{1}{48}$   $\frac{1}{49}$   $\frac{1}{50}$   $\frac{1}{51}$   $\frac{1}{52}$   $\frac{1}{53}$   $\frac{1}{54}$   $\frac{1}{55}$   $\frac{1}{56}$   $\frac{1}{57}$   $\frac{1}{58}$   $\frac{1}{59}$   $\frac{1}{60}$   $\frac{1}{61}$   $\frac{1}{62}$   $\frac{1}{63}$   $\frac{1}{64}$   $\frac{1}{65}$   $\frac{1}{66}$   $\frac{1}{67}$   $\frac{1}{68}$   $\frac{1}{69}$   $\frac{1}{70}$   $\frac{1}{71}$   $\frac{1}{72}$   $\frac{1}{73}$   $\frac{1}{74}$   $\frac{1}{75}$   $\frac{1}{76}$   $\frac{1}{77}$   $\frac{1}{78}$   $\frac{1}{79}$   $\frac{1}{80}$   $\frac{1}{81}$   $\frac{1}{82}$   $\frac{1}{83}$   $\frac{1}{84}$   $\frac{1}{85}$   $\frac{1}{86}$   $\frac{1}{87}$   $\frac{1}{88}$   $\frac{1}{89}$   $\frac{1}{90}$   $\frac{1}{91}$   $\frac{1}{92}$   $\frac{1}{93}$   $\frac{1}{94}$   $\frac{1}{95}$   $\frac{1}{96}$   $\frac{1}{97}$   $\frac{1}{98}$   $\frac{1}{99}$   $\frac{1}{100}$

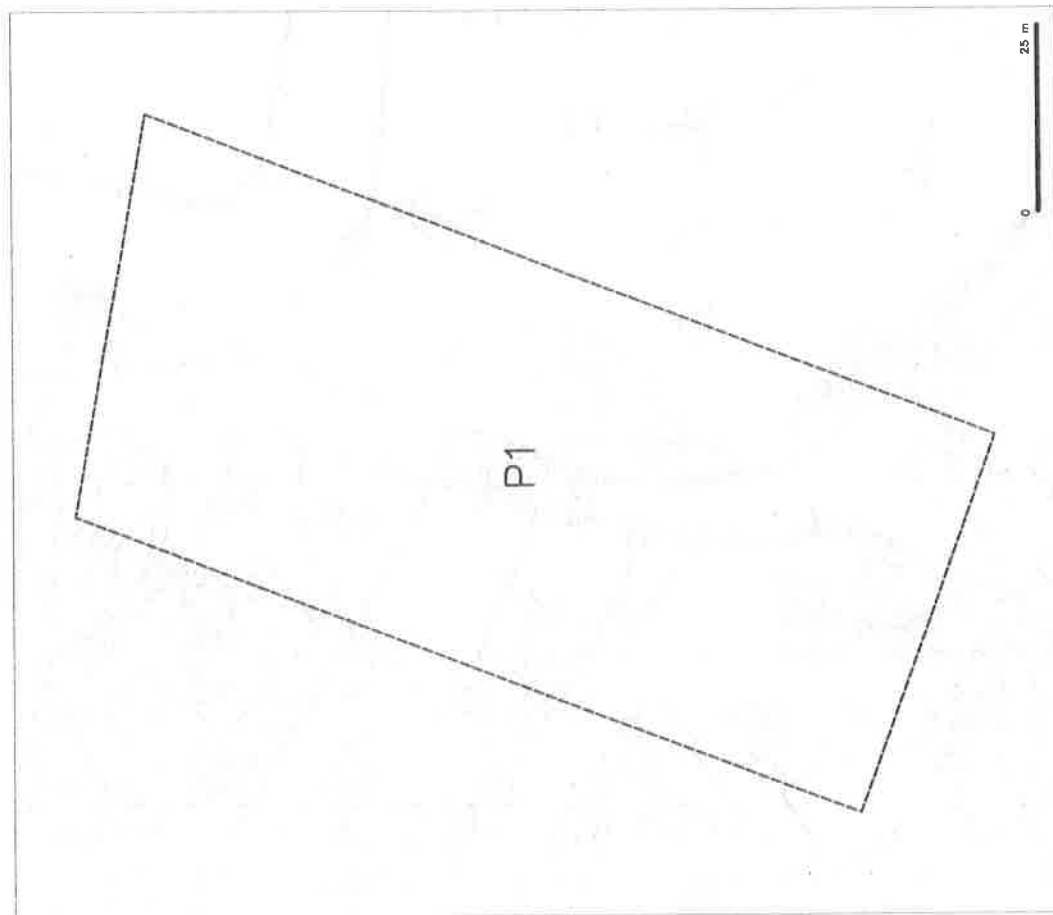

END

02 Czech Republic a.s.  
Za Slunovisnou 2166/2  
140 22 Praha 4  
DN: C=60191136

U<sub>2</sub>

řízkový formát A3)

Příloha k Vyjádření č.j.: 5983/7/15

SITUAČNÍ VÝKRES - POLYGON 1, list kladu P1-1

Číslo záboru: 0115 364 167

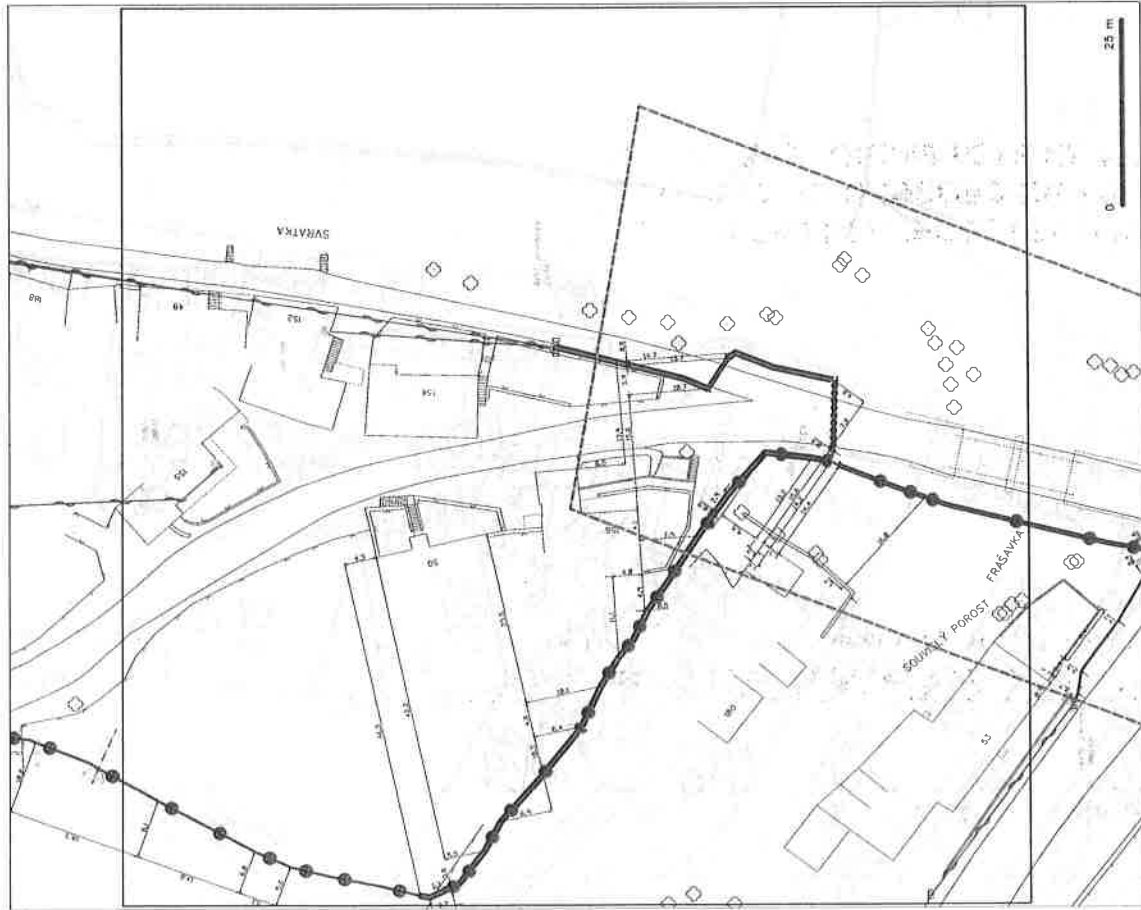

Číslo záboru: 0115 364 167  
Příloha k Vyjádření č.j.: 5983/7/15  
SITUAČNÍ VÝKRES - POLYGON 1, list kladu P1-1

3/4

U<sub>2</sub>

řízkový formát A3)

Příloha k Vyjádření č.j.: 5983/7/15

SITUAČNÍ VÝKRES - POLYGON 1, list kladu P1-2

Číslo záboru: 0115 364 167

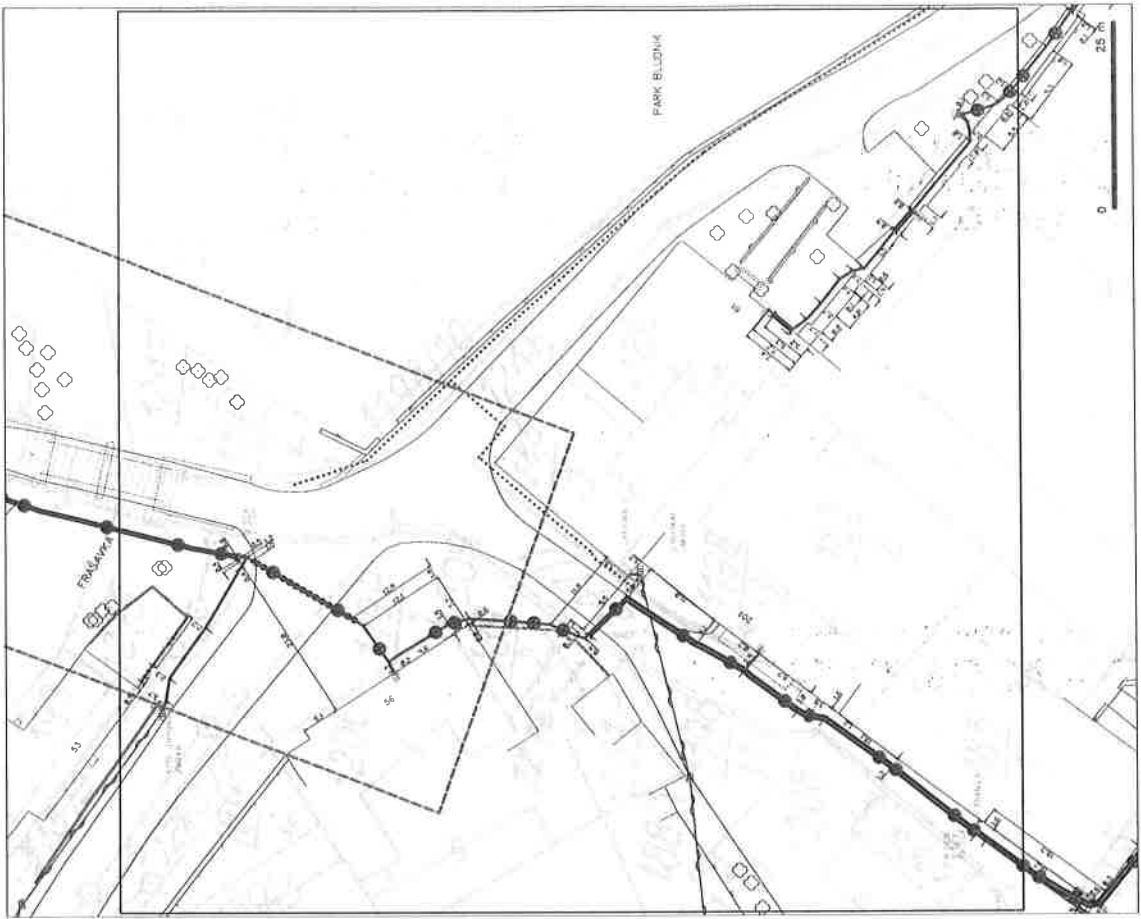

Číslo záboru: 0115 364 167  
Příloha k Vyjádření č.j.: 5983/7/15  
SITUAČNÍ VÝKRES - POLYGON 1, list kladu P1-2

4/4